

2/26 DATOVÁ SPRÁVA - PŘÍLOHY VE SPISOVCE



MINISTERSTVO ZEMĚDĚLSTVÍ

111732/2011-MZE-130756/2



000039566906

**Pozemkový úřad Břeclav  
130756**

SPISOVÁ ZN.: 2RP10446/2011-130756  
ČJ: 111732/2011-MZE-130756  
VYŘIZUJE: Ing. Pavel Zajíček  
TELEFON: 519311219,725002562

Obec Hodonice  
Obecní 287  
671 25 Hodonice

DATUM: 13. 6. 2011

**Výzva k uzavření dohody**

Pozemkový úřad Břeclav zjistil při zpracování „Jednoduché pozemkové úpravy - rekonstrukci přídelů k.ú. Hodonice“, že u pozemku zapsaného na LV č. 1238, pozemek č. KN 867/25 o výměře 239 m<sup>2</sup> k.ú. Hodonice jsou zapsáni v katastru nemovitostí jako vlastníci ČR, Obec Hodonice, 671 25 Hodonice a Česká republika IČ 00000001-1, Správa nemovitostí ve vlastnictví státu, Pozemkový fond České republiky, Husinecká 1024/11a, 13000 Praha – Žižkov, IČ 45797072, přičemž nejde o spoluvlastnictví, jedná se o "duplicitní vlastnictví". Pozemkový úřad na základě posouzení listin osvědčujících vlastnictví navrhuje oběma subjektům ve smyslu § 13, odst.4, zákona 139/2002 Sb. o pozemkových úpravách a pozemkových úřadech a o změně zákona č. 229/1991 Sb., o úpravě vlastnických vztahů k půdě a jinému zemědělskému majetku, ve znění pozdějších předpisů (dále jen zákon) řešení duplicitního zápisu vlastnictví dohodou.

Po posouzení listin dospěl Pozemkový úřad k závěru, že oprávněným vlastníkem předmětných pozemků v k.ú. Hodonice

Tab.1

Druh parcely	číslo parcely	Výměra m <sup>2</sup>
KN	867/25	239

je ČR, Pozemkový fond České republiky, Husinecká 1024/11a, 13000 Praha – Žižkov, IČ 45797072 a navrhuje oběma subjektům sepsat dohodu tak, aby výlučným vlastníkem uvedených nemovitostí byl ČR, Pozemkový fond České republiky, Husinecká 1024/11a, 13000 Praha – Žižkov, IČ 45797072. Pozemkový úřad Břeclav Vás vyzývá k uzavření dohody do 30ti dnů od obdržení tohoto dopisu.

Šetřením bylo zjištěno, že pozemek byl zapsán na Obec Hodonice na základě ohlášení převodu ze dne 8.2.2000 dle ustanovení §1 zák. č. 172/1991 Sb. ve znění pozdějších předpisů, tj. "výkon práva hospodaření k datu 23.11.1990". Pozemek byl poté duplicitně zapsán i na ČR, PF ČR dle ohlášení ze dne 23.6.2010 (viz. příloha). Pozemkový úřad se po prostudování listin shoduje se závěry Pozemkového fondu uvedenými v dopisu ze dne 23.6.2010, který k této výzvě přikládáme a proto doporučujeme vlastníkům uzavření dohody tak jak je výše uvedeno.

S pozdravem

+ ZDR 82/2010 12.11.2010



# POZEMKOVÝ FOND ČESKÉ REPUBLIKY

Sídlo: Husinecká 1024/11a, 130 00 Praha 3, IČ: 45797072, DIČ: CZ 45797072  
Zapsán v obchodním rejstříku vedeném Městským soudem v Praze, odd. A, vložka 6664

Adresa pro doručování: Pozemkový fond České republiky, odloučené pracoviště Znojmo, Dvořákova 21, 670 30

Váš dopis zn.:  
ze dne:  
naše zn.: 239565/2010 337901/2010/27/Jad  
Vyřizuje: Jadvidžáková

tel.: 515213194  
fax: 515226016  
E-mail: znojmo@pfer.cz

datum: 23.6.2010

Katastrální úřad pro  
Jihomoravský kraj  
Katastrální pracoviště Znojmo  
  
Pražská 63a  
669 52 Znojmo

Z	7020/2010	došlo dne	27.6.2010	10001
Hodonice		27.10.10		
30.07.2010		Dobron		

**Věc: Ohlášení vzniku práva správy Pozemkového fondu ČR k zápisu do katastru nemovitostí**

V souladu s ustanovením § 10 odst. 1 písm.d) zák.č. 344/92Sb. o katastru nemovitosti, ve znění pozdějších předpisů a § 21 odst.6 zák.č. 95/99Sb. ve znění pozdějších předpisů, **ohlašujeme vznik práva správy k nemovitosti ve vlastnictví státu ve prospěch Pozemkového fondu České republiky:**

Obec: Hodonice  
Katastrální území: Hodonice

Pozemek  
parc.č. 867/25      výměřa 239 m<sup>2</sup>      druh pozemku: zastavěná plocha a nádvoří

Katastrální pracoviště Znojmo	
Došlo: 28.06.2010	Hod.....
Číslo pod. deníku: .....	
Počít listů: .....	Právo: .....

Právo správy nemovitostí vzniklo podle § 17 odst.1 a § 1 odst. 1 písm.a) zákona č. 229/91Sb.ve znění pozdějších předpisů, přičemž pozemek je dosud evidován na LV č. 10001 – **Obec Hodonice**. Záznam na LV č. 10001 byl proveden na základě ohlášení o převodu ze dne 8.2.2000 dle ustanovení § 1 zák.č. 172/91Sb. ve znění pozdějších předpisů, tj. "výkon práva hospodaření k datu 23.11.1990".

Jsme ovšem toho názoru, že *záznam na LV č. 10001 byl proveden v rozporu s ustanovením § 1 zák.č. 172/91Sb. ve znění pozdějších předpisů*, když dle § 1 zákona do vlastnictví obcí dnem účinnosti zákona přecházejí věci z vlastnictví České republiky, k nimž ke dni 23. listopadu 1990 příslušelo právo hospodaření národním výborům, jejichž práva a závazky přešly na obce, pokud obce s těmito věcmi ke dni účinnosti tohoto zákona hospodařily“.

Pozemek, který je předmětem ohlášení se nachází v oploceném uzavřeném areálu býv. ZD „Přátelství“ Hodonice (nyní Roman Arbitr, stavební hut' s.r.o.) a je nesporné, že *na pozemku nemohlo být k rozhodnému datu realizováno právo hospodaření obcí* resp. hospodaření vykonávané jejím právním předchůdcem, jak vyplývá z nálezu ÚS ČR sp.zn. IV. ÚS 185/96, tzn. že musí být kumulativně splněny všechny tři podmínky – musí jít o majetek, který ve stanovené době náležel České republice, ke stanovenému datu měl právo hospodaření právní předchůdce obce a že s tímto majetkem skutečně hospodařil, tj. tento majetek byl evidován, bylo pečováno o jeho údržbu, byl chráněn a využíván.

Z listin, které byly vyhotoveny Katastrálním úřadem pro Jihomoravský kraj, KP Znojmo, bylo zjištěno, že stavba závlahářské haly na pozemku parc.č. 867/25 byla vybudována v letech 1972 – 1974 a k datu účinnosti zákona o půdě, tj. k 24.6.1991 evidována pro vlastníka Zemědělské družstvo „Přátelství“ se sídlem v Hodonicích, pol. VZ 131/94 pak na Jindřicha Prekopa. Domníváme se tedy, že právní předchůdce obce pozemek nemohl užívat způsobem stanoveným v ustanovení § 1 citovaného zákona, tzn. pokud na pozemku byla postavena stavba ve vlastnictví třetí osoby, nemohlo být realizováno právo hospodaření a pozemek užíván. V důsledku toho pak pozemek nemohl přejít dle ustanovení § 1 zákona č. 172/1991Sb. ve znění pozdějších předpisů do vlastnictví obce.

Navíc pozemek parc.č. 867/25 byl zapsán v pol. návrhu přidělu č. 208 pro čs. stát - jako „*veřejný statek*“, což znamená, že přiděl byl realizován pro stát, nikoli obec. Máme za to, že z působnosti zákona č. 172/1991Sb. ve znění pozdějších předpisů jsou „veřejné statky“ vyloučeny, když Ústava 9. května v § 147 uvádí, že národním majetkem jsou rovněž „jakékoliv veřejné statky“, tzn. že veškeré veřejné statky se staly vlastnictvím státu.

Z výše popsaného je zřejmé, že *pro provedení záznamu v katastru nemovitostí a zápis na LV č. 10001 Obci Hodonice nebyly splněny zákonné podmínky, když nebylo prokázáno, že by obec na pozemku vykonávala právo hospodaření dle ustanovení § 1 ani se nejedná o majetek dle ustanovení § 2, resp. 2a zák. č. 172/1991Sb. ve znění pozdějších předpisů, tj. historický majetek obce, u kterého by byl možný přechod z majetku České republiky do vlastnictví obce.*

Domníváme se proto, že pozemek, který je předmětem ohlášení, by měl být zapsán na LV č. 10002 v k.ú. Hodonice, příp. pokud nebude opraven stav vzniklý chybným zápisem na list vlastnictví obce Hodonice, zapsat *d u p l i č i t n í v l a s t n i c t v í p o z e m k u v ý š e u v e d e n é h o p r o k.ú. Hodonice.*

Pozemkový fond ČR  
Státní ústřední pracoviště Znojmo  
Ovčářskova 21  
602 00 Znojmo

Antonín Rössl  
vedoucí OP PF ČR Znojmo

<b>Dodavatel:</b> <b>Urbania - jih, s.r.o.</b> Armádní 187 66441 Omice IČO: 26932172 DIČ: CZ26932172 Banka Č. ú.: Provozovna:		 Doproví značení Informační systémy Městský mobiliář Recyklaty		<b>Odběratel:</b> <b>Obec Hodonice</b> Obecní 287 671 25 Hodonice IČO: 00292788 DIČ: Vyřizuje:	
		Registrace u OR v Brně C/46457		Doprava: Dodavatelem Platební podmínky: převodem Platnost do: 30.08.2011	
		Tel.: 515220111      www.urbania.cz Fax: 515220111      jih@urbania.cz			
Vystavil (a): J. Cejpková		Datum vystavení:		02.06.2011	

Označení dodávky	Katalogové označení	Počet M.J.	M.J.	Za M.J.	DPH %	Bez DPH
<b>List č.1, pozice 1</b>		<b>1,00</b>		0,00	0	0,00
<b>IP4b Zn lis refl. tř.1 500x500 "C" lišta</b>	DZZL-00305	<b>1,00 ks</b>		670,00	20	670,00
<i>IP4b - Jednosměrný provoz - 500x500 mm - lisovaný FeZn plech s upevněnou univerzální "C" lištou a retroreflexním polepem ve tř.1</i>						
<b>B2 Zn lis refl. tř.1 pr.700 "C" lišta</b>	DZZL-00285	<b>1,00 ks</b>		940,00	20	940,00
<i>B2 - Zákaz vjezdu všech vozidel - průměr 700 mm - lisovaný FeZn plech s upevněnou univerzální "C" lištou a retroreflexním polepem ve tř.1</i>						
<b>Patka Al 3-kotevní komplet s krytkami (M14)</b>	DZPA-02570	<b>2,00 ks</b>		604,20	20	1 208,40
<i>Patka Al pro ukotvení sloupku ø60 mm, se 3 kotvícími šrouby s maticemi M14, podložkami průměru 15mm a jisticími šrouby M10x20 - spoj. materiál má povrch. úpravu. Patka je doplněna o plastové krytky matic M14.</i>						
<b>Sloupek Zn ø60 v=2,5m</b>	DZSL-00363	<b>1,00 ks</b>		325,00	20	325,00
<b>Sloupek Zn ø60 v=3m</b>	DZSL-00211	<b>1,00 ks</b>		390,00	20	390,00
<b>Víčko ø60 plastové pro sloupek ø60</b>	DZSL-00195	<b>2,00 ks</b>		14,00	20	28,00
<b>Objímka US1 ø60 kompl - sp. m. povr. úp. M8x30</b>	DZOB-00194	<b>4,00 ks</b>		50,00	20	200,00
<i>Jednodílná objímka z Al pro uchycení štítu za "C" lištu na sloupek průměru 60 mm. Dodávána včetně spojovacího materiálu s povrchovou úpravou.</i>						
<b>Výkop, betonáž a montáž značky s patkou</b>	PRMN-00215	<b>2,00 ks</b>		820,00	20	1 640,00
<b>List č.1, pozice 2</b>		<b>1,00</b>		0,00	0	0,00
<b>B1 Zn lis refl. tř.1 pr.700 "C" lišta</b>	DZZL-00063	<b>2,00 ks</b>		940,00	20	1 880,00
<i>B1 - Zákaz vjezdu všech vozidel (v obou směrech) - průměr 700 mm - lisovaný FeZn plech s upevněnou univerzální "C" lištou a retroreflexním polepem ve tř.1</i>						
<b>E5 Zn lis refl. tř.1 500x150 "C" lišta</b>	DZZL-00478	<b>2,00 ks</b>		259,00	20	518,00
<i>E5 - Celková hmotnost - 500x150 mm - lisovaný FeZn plech s upevněnou univerzální "C" lištou a retroreflexním polepem ve tř.1</i>						
<b>Patka Al 3-kotevní komplet s krytkami (M14)</b>	DZPA-02570	<b>2,00 ks</b>		604,20	20	1 208,40
<i>Patka Al pro ukotvení sloupku ø60 mm, se 3 kotvícími šrouby s maticemi M14, podložkami průměru 15mm a jisticími šrouby M10x20 - spoj. materiál má povrch. úpravu. Patka je doplněna o plastové krytky matic M14.</i>						
<b>Sloupek Zn ø60 v=3m</b>	DZSL-00211	<b>2,00 ks</b>		390,00	20	780,00
<b>Víčko ø60 plastové pro sloupek ø60</b>	DZSL-00195	<b>2,00 ks</b>		14,00	20	28,00
<b>Objímka US1 ø60 kompl - sp. m. povr. úp. M8x30</b>	DZOB-00194	<b>6,00 ks</b>		50,00	20	300,00
<i>Jednodílná objímka z Al pro uchycení štítu za "C" lištu na sloupek průměru 60 mm. Dodávána včetně spojovacího materiálu s povrchovou úpravou.</i>						
<b>Výkop, betonáž a montáž značky s patkou</b>	PRMN-00215	<b>2,00 ks</b>		820,00	20	1 640,00
<b>List č.2.</b>		<b>1,00</b>		0,00	0	0,00
<b>IP4b Zn lis refl. tř.1 500x500 "C" lišta</b>	DZZL-00305	<b>1,00 ks</b>		670,00	20	670,00
<i>IP4b - Jednosměrný provoz - 500x500 mm - lisovaný FeZn plech s upevněnou univerzální "C" lištou a retroreflexním polepem ve tř.1</i>						
<b>B2 Zn lis refl. tř.1 pr.700 "C" lišta</b>	DZZL-00285	<b>1,00 ks</b>		940,00	20	940,00
<i>B2 - Zákaz vjezdu všech vozidel - průměr 700 mm - lisovaný FeZn plech s upevněnou univerzální "C" lištou a retroreflexním polepem ve tř.1</i>						
<b>IP11b Zn lis refl. tř.1 500x700 "C" lišta</b>	DZZL-00494	<b>1,00 ks</b>		795,00	20	795,00
<i>IP11b - Parkoviště (kolmé nebo šikmé stěny) - 500x700 mm - lisovaný FeZn plech s upevněnou univerzální "C" lištou a retroreflexním polepem ve tř.1</i>						

*Patka Al pro ukotvení sloupku ø60 mm, se 3 kotvícími šrouby s maticemi M14, podložkami průměru 15mm a jisticími šrouby M10x20 - spoj. materiál*

# Vystavená nabídka

NJ110061

Označení dodávky	Katalogové označení	Počet M.J.	M.J.	Cena za M.J.	DPH %	bez DPH
<i>má povrch. úpravu. Patka je doplněna o plastové krytky matic M14.</i>						
<b>Sloupek Zn o60 v=3m</b>	DZSL-00211	<b>2,00 ks</b>		390,00	20	780,00
<b>Sloupek Zn o60 v=3,5m</b>	DZSL-00212	<b>1,00 ks</b>		455,00	20	455,00
<b>Vičko o60 plastové pro sloupek o60</b>	DZSL-00195	<b>3,00 ks</b>		14,00	20	42,00
<b>Objímka US1 o60 kompl - sp. m. povr. úp. M8x30</b>	DZOB-00194	<b>11,00 ks</b>		50,00	20	550,00
<i>Jednodílná objímka z Al pro uchycení štítu za "C" lištu na sloupek průměru 60 mm. Dodávána včetně spojovacího materiálu s povrchovou úpravou.</i>						
<b>Výkop, betonáž a montáž značky s patkou</b>	PRMN-00215	<b>3,00 ks</b>		820,00	20	2 460,00
<b>VDZ plochy 26x5</b>	VDZ-02013	<b>130,00 b m</b>		51,50	20	6 695,00
<b>Doprava dodávkou</b>	DOPR-00738	<b>24,00 km</b>		18,00	20	432,00
<b>Grafické návrhy, vyřízení žádosti</b>	OSTT-02064	<b>1,00 ks</b>		2 200,00	20	2 200,00
<b>List č.3, pozice 1</b>		<b>1,00</b>		0,00	0	0,00
<b>IS12a Zn lis refl. tř.1 1000x500 "C" lišta</b>	DZZL-00495	<b>1,00 ks</b>		1 024,00	20	1 024,00
<i>IS12a - Obec - 1000x500 mm - lisovaný FeZn plech s upevněnou univerzální "C" lištou a retroreflexním polepem ve tř.1</i>						
<b>IS12b Zn lis refl. tř.1 1000x500 "C" lišta</b>	DZZL-00501	<b>1,00 ks</b>		1 024,00	20	1 024,00
<i>IS12b - Konec obce - 1000x500 mm - lisovaný FeZn plech s upevněnou univerzální "C" lištou a retroreflexním polepem ve tř.1</i>						
<b>Patka Al 3-kotevní komplet s krytkami (M14)</b>	DZPA-02570	<b>2,00 ks</b>		604,20	20	1 208,40
<i>Patka Al pro ukotvení sloupku o60 mm, se 3 kotvicími šrouby s maticemi M14, podložkami průměru 15mm a jisticími šrouby M10x20 - spoj. materiál má povrch. úpravu. Patka je doplněna o plastové krytky matic M14.</i>						
<b>Sloupek Zn o60 v=2,5m</b>	DZSL-00363	<b>2,00 ks</b>		325,00	20	650,00
<b>Vičko o60 plastové pro sloupek o60</b>	DZSL-00195	<b>2,00 ks</b>		14,00	20	28,00
<b>Objímka US1 o60 kompl - sp. m. povr. úp. M8x30</b>	DZOB-00194	<b>4,00 ks</b>		50,00	20	200,00
<i>Jednodílná objímka z Al pro uchycení štítu za "C" lištu na sloupek průměru 60 mm. Dodávána včetně spojovacího materiálu s povrchovou úpravou.</i>						
<b>Výkop, betonáž a montáž značky s patkou</b>	PRMN-00215	<b>2,00 ks</b>		820,00	20	1 640,00
<b>List č.3 pozice 2</b>		<b>1,00</b>		0,00	0	0,00
<b>B28 Zn lis refl. tř.1 pr.500 "C" lišta</b>	DZZL-00308	<b>2,00 ks</b>		695,00	20	1 390,00
<i>B28 - Zákaz zastavení - průměr 500 mm - lisovaný FeZn plech s upevněnou univerzální "C" lištou a retroreflexním polepem ve tř.1</i>						
<b>Patka Al 3-kotevní komplet s krytkami (M14)</b>	DZPA-02570	<b>2,00 ks</b>		604,20	20	1 208,40
<i>Patka Al pro ukotvení sloupku o60 mm, se 3 kotvicími šrouby s maticemi M14, podložkami průměru 15mm a jisticími šrouby M10x20 - spoj. materiál má povrch. úpravu. Patka je doplněna o plastové krytky matic M14.</i>						
<b>Sloupek Zn o60 v=2,5m</b>	DZSL-00363	<b>2,00 ks</b>		325,00	20	650,00
<b>Vičko o60 plastové pro sloupek o60</b>	DZSL-00195	<b>2,00 ks</b>		14,00	20	28,00
<b>Objímka US1 o60 kompl - sp. m. povr. úp. M8x30</b>	DZOB-00194	<b>4,00 ks</b>		50,00	20	200,00
<i>Jednodílná objímka z Al pro uchycení štítu za "C" lištu na sloupek průměru 60 mm. Dodávána včetně spojovacího materiálu s povrchovou úpravou.</i>						
<b>Výkop, betonáž a montáž značky s patkou</b>	PRMN-00215	<b>2,00 ks</b>		820,00	20	1 640,00
<b>List č.4, varianta 1</b>		<b>1,00</b>		0,00	0	0,00
<b>IP25a Zn lis refl. tř.1 750x1000 "C" lišta</b>	DZZL-01232	<b>3,00 ks</b>		1 672,00	20	5 016,00
<i>IP25a - Zóna s dopravním omezením - 750x1000 mm - lisovaný FeZn plech s upevněnou univerzální "C" lištou a retroreflexním polepem ve tř.1</i>						
<b>IP25b Zn lis refl. tř.1 750x1000 "C" lišta</b>	DZZL-01233	<b>3,00 ks</b>		1 672,00	20	5 016,00
<i>IP25b - Konec zóny s dopravním omezením - 750x1000 mm - lisovaný FeZn plech s upevněnou univerzální "C" lištou a retroreflexním polepem ve tř.1</i>						
<b>Patka Al 3-kotevní komplet s krytkami (M14)</b>	DZPA-02570	<b>6,00 ks</b>		604,20	20	3 625,20
<i>Patka Al pro ukotvení sloupku o60 mm, se 3 kotvicími šrouby s maticemi M14, podložkami průměru 15mm a jisticími šrouby M10x20 - spoj. materiál má povrch. úpravu. Patka je doplněna o plastové krytky matic M14.</i>						
<b>Sloupek Zn o60 v=3,5m</b>	DZSL-00212	<b>6,00 ks</b>		455,00	20	2 730,00
<b>Vičko o60 plastové pro sloupek o60</b>	DZSL-00195	<b>6,00 ks</b>		14,00	20	84,00
<b>Objímka US1 o60 kompl - sp. m. povr. úp. M8x30</b>	DZOB-00194	<b>18,00 ks</b>		50,00	20	900,00
<i>Jednodílná objímka z Al pro uchycení štítu za "C" lištu na sloupek průměru 60 mm. Dodávána včetně spojovacího materiálu s povrchovou úpravou.</i>						
<b>Výkop, betonáž a montáž značky s patkou</b>	PRMN-00215	<b>6,00 ks</b>		820,00	20	4 920,00
<b>Patka Al 3-kotevní komplet s krytkami (M14)</b>	DZPA-02570	<b>3,00 ks</b>		604,20	20	1 812,60

# Vystavená nabídka

NJ110061

Označení dodávky	Katalogové označení	Počet M.J.	M.J.	Cena za M.J.	DPH %	bez DPH
<b>IP25a Zn lis refl. tř.1 750x1000 "C" lišta</b>	DZZL-01232	<b>4,00 ks</b>		1 672,00	20	6 688,00
<i>IP25a - Zóna s dopravním omezením - 750x1000 mm - lisovaný FeZn plech s upevněnou univerzální "C" lištou a retroreflexním polepem ve tř.1</i>						
<b>IP25b Zn lis refl. tř.1 750x1000 "C" lišta</b>	DZZL-01233	<b>4,00 ks</b>		1 672,00	20	6 688,00
<i>IP25b - Konec zóny s dopravním omezením - 750x1000 mm - lisovaný FeZn plech s upevněnou univerzální "C" lištou a retroreflexním polepem ve tř.1</i>						
<b>Patka Al 3-kotevní komplet s krytkami (M14)</b>	DZPA-02570	<b>8,00 ks</b>		604,20	20	4 833,60
<i>Patka Al pro ukotvení sloupku ø60 mm, se 3 kotvicími šrouby s maticemi M14, podložkami průměru 15mm a jisticími šrouby M10x20 - spoj. materiál má povrch. úpravu. Patka je doplněna o plastové krytky matic M14.</i>						
<b>Sloupek Zn ø60 v=3,5m</b>	DZSL-00212	<b>8,00 ks</b>		455,00	20	3 640,00
<b>Víčko ø60 plastové pro sloupek ø60</b>	DZSL-00195	<b>8,00 ks</b>		14,00	20	112,00
<b>Objímka US1 ø60 kompl - sp. m. povr. úp. M8x30</b>	DZOB-00194	<b>24,00 ks</b>		50,00	20	1 200,00
<i>Jednodílná objímka z Al pro uchycení štítu za "C" lištu na sloupek průměru 60 mm. Dodávána včetně spojovacího materiálu s povrchovou úpravou.</i>						
<b>Výkop, betonáž a montáž značky s patkou</b>	PRMN-00215	<b>8,00 ks</b>		820,00	20	6 560,00
<b>List č.5, pozice 1</b>		<b>1,00</b>		0,00	0	0,00
<b>A12 zvýrazněná Zn lis refl. tř.2+3 900x900 "C"</b>	DZZV-01737	<b>2,00 ks</b>		3 951,00	20	7 902,00
<i>A12 zvýrazněná - Děti - velikost 900x900 mm, motiv t900 - lisovaný Zn lis s upevněnou univerzální "C" lištou, retroreflexním motivem ve tř.2 a s podkladní fluorescenční fólií tř.3.</i>						
<b>E4 Zn lis refl. tř.1 700x330 "C" lišta</b>	DZZL-00830	<b>2,00 ks</b>		545,00	20	1 090,00
<i>E4 - Délka úseku - 700x330 - lisovaný FeZn plech s upevněnou univerzální "C" lištou a retroreflexním polepem ve tř.1</i>						
<b>Patka Al 4-kotevní komplet s krytkami (M14)</b>	DZPA-02574	<b>2,00 ks</b>		579,20	20	1 158,40
<i>Patka Al pro ukotvení sloupku ø60 mm, se 4 kotvicími šrouby s maticemi M14, podložkami průměru 15 mm a jisticími šrouby M10x20 - spoj. materiál má povrch. úpravu. Patka je doplněna o plastové krytky matic M14.</i>						
<b>Sloupek Zn ø60 v=3,5m</b>	DZSL-00212	<b>2,00 ks</b>		455,00	20	910,00
<b>Víčko ø60 plastové pro sloupek ø60</b>	DZSL-00195	<b>2,00 ks</b>		14,00	20	28,00
<b>Objímka US1 ø60 kompl - sp. m. povr. úp. M8x30</b>	DZOB-00194	<b>8,00 ks</b>		50,00	20	400,00
<i>Jednodílná objímka z Al pro uchycení štítu za "C" lištu na sloupek průměru 60 mm. Dodávána včetně spojovacího materiálu s povrchovou úpravou.</i>						
<b>Výkop, betonáž a montáž značky s patkou</b>	PRMN-00215	<b>2,00 ks</b>		820,00	20	1 640,00
<b>Grafické návrhy + vyřízení žádosti</b>	OSTT-02064	<b>1,00 ks</b>		1 500,00	20	1 500,00
<b>List č.5, pozice 2</b>		<b>1,00</b>		0,00	0	0,00
<b>Dopravní zrcadlo MEGA 1200</b>	DRZR-03150	<b>1,00 ks</b>		7 834,00	20	7 834,00
<i>Zrcadlo o průměru odrazové plochy 1200 mm s certifikátem pro použití na pozemních komunikacích. Zadní kryt zrcadla z POLYSTYROLu o tloušťce 3 mm a bílé barvě. Držák zrcadla z oceli o tloušťce 3 mm je určen pro sloup o ø60+70 mm a umožňuje natáčení zrcadla. Po obvodu zrcadla je nalepena reflexní fólie.</i>						
<b>Demontáž zrcadla ze sloupku</b>	PRMN-00814	<b>1,00 ks</b>		150,00	20	150,00
<b>Montáž zrcadla na sloupek</b>	PRMN-00216	<b>1,00 ks</b>		150,00	20	150,00
<b>Celkem bez slevy:</b>						<b>115 253,40</b>

	Základ	Výše DPH	Včetně DPH
Nulová sazba DPH	0,00	0,00	0,00
Snížená sazba DPH % 5,00	0,00	0,00	0,00
Základní sazba DPH % 20,00	115 253,40	23 050,68	138 304,08
<b>Celkem po slevě 0,00 %</b>	<b>115 253,40</b>	<b>23 050,68</b>	<b>138 304,08</b>

**Cena celkem s DPH:**

**138 304,08 Kč**



## Stávající dopravní značení

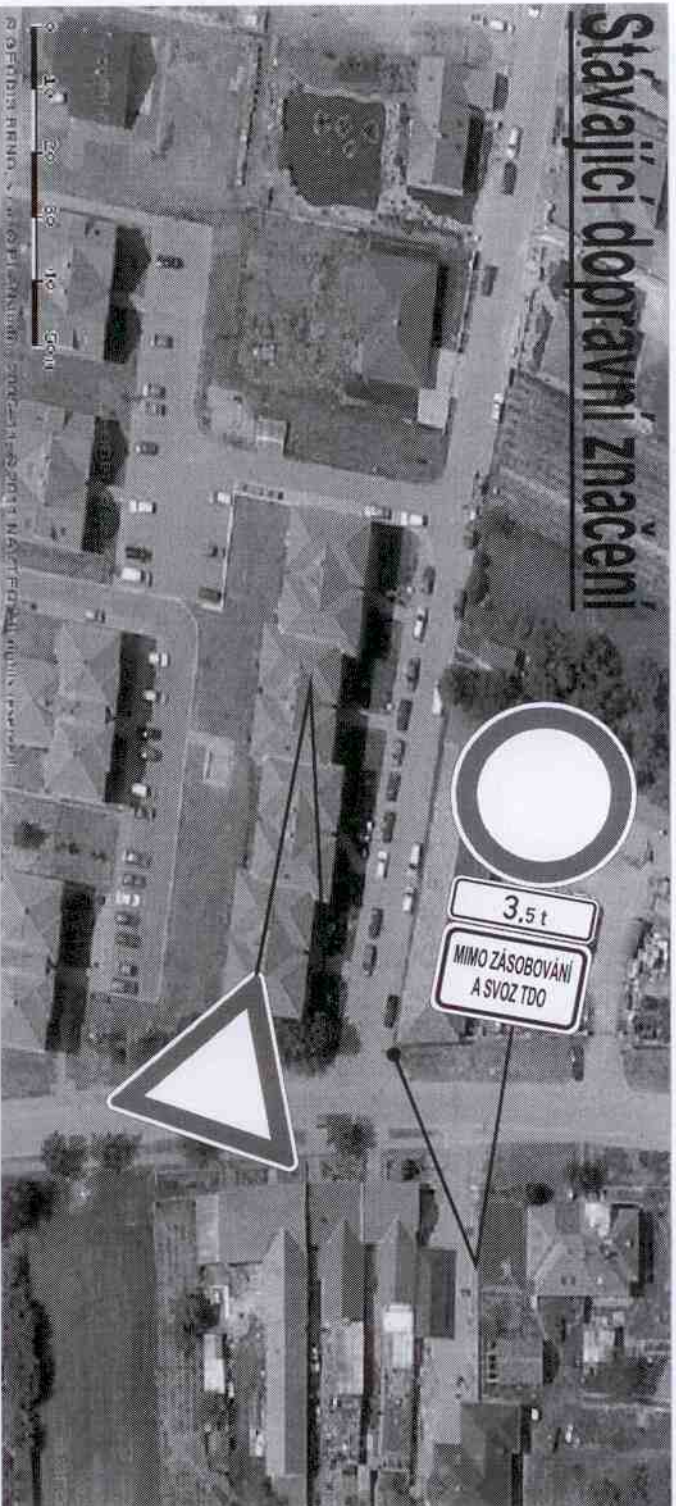

## Navržené dopravní značení

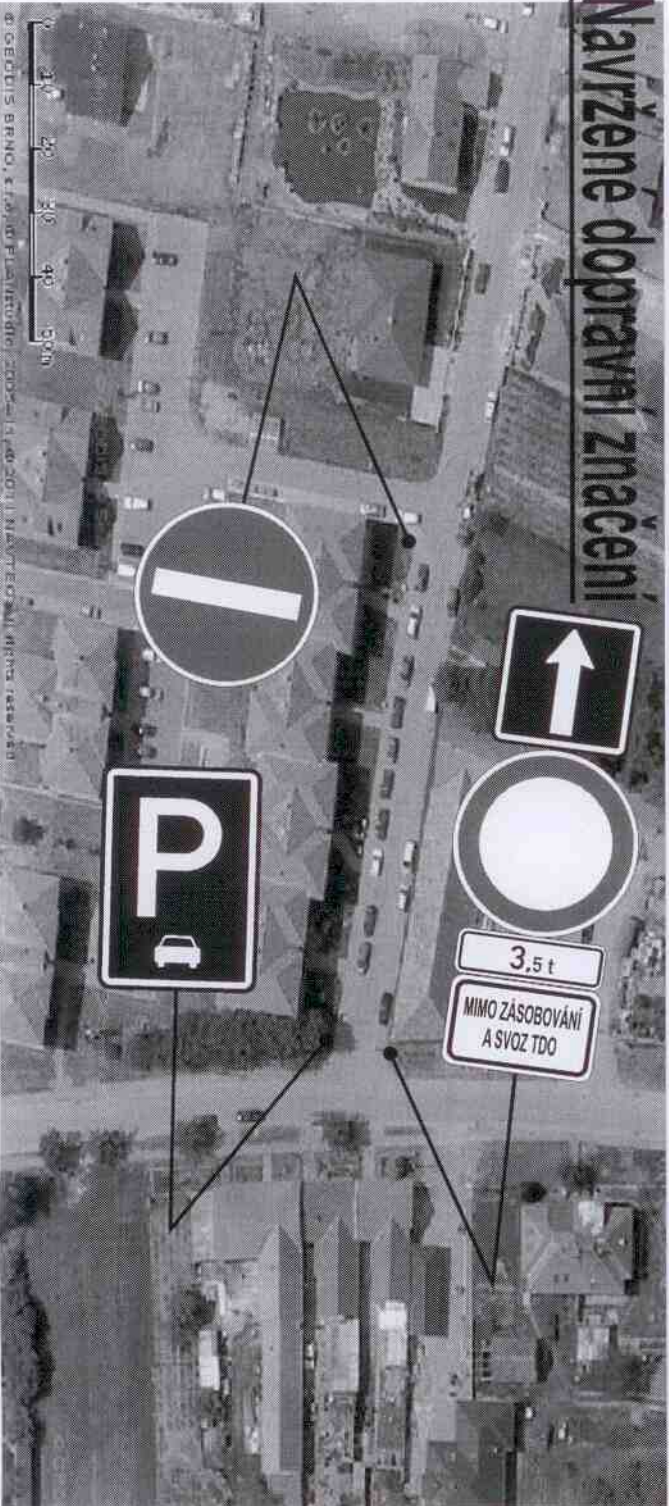

# Urbanio

NAZEV ÚZEMNÍHO ÚŘEDU	BYTŘOVSKO, s.r.o.
KANCELÁŘSKÁ ADRESA	BYTŘOVSKO, s.r.o.
OBECNÍ ÚŘED	Obec Hodonice, Obecní 287, 671 25 Hodonice
PROJEKTANT	Urbanio, s.r.o.
DATA	26.5.2011
PRŮBĚH	PRŮBĚH 2 - DZ-2011-17
STAV	2.

SITUACE DOPRAVNÍHO ZNAČENÍ

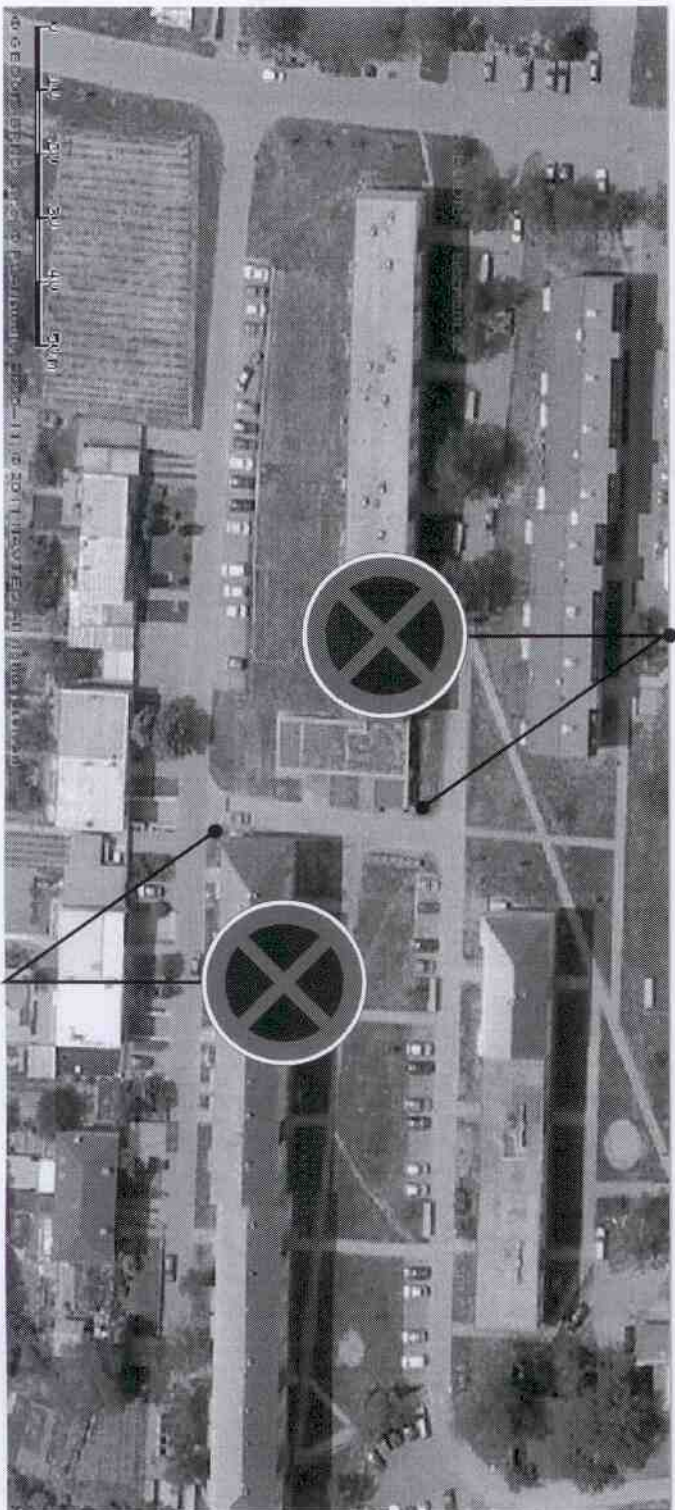

MÍSTNOST KOČKA VEJCE		PROJEKTANT <b>Urbania s.r.o.</b> Ing. Jaroslav Pávek a Janek Číž TEL. 513 281 111, info@urbania.cz	
Obec: Hodonice, Okresní 287, 671 25 Hodonice		datum: 26.5.2011 verze: 1 ZÁKLADNÍ 2. DZ-2011-17	
Řešení dopravního značení		číslo: 3.	
SITUACE DOPRAVNÍHO ZNAČENÍ		číslo: 3.	

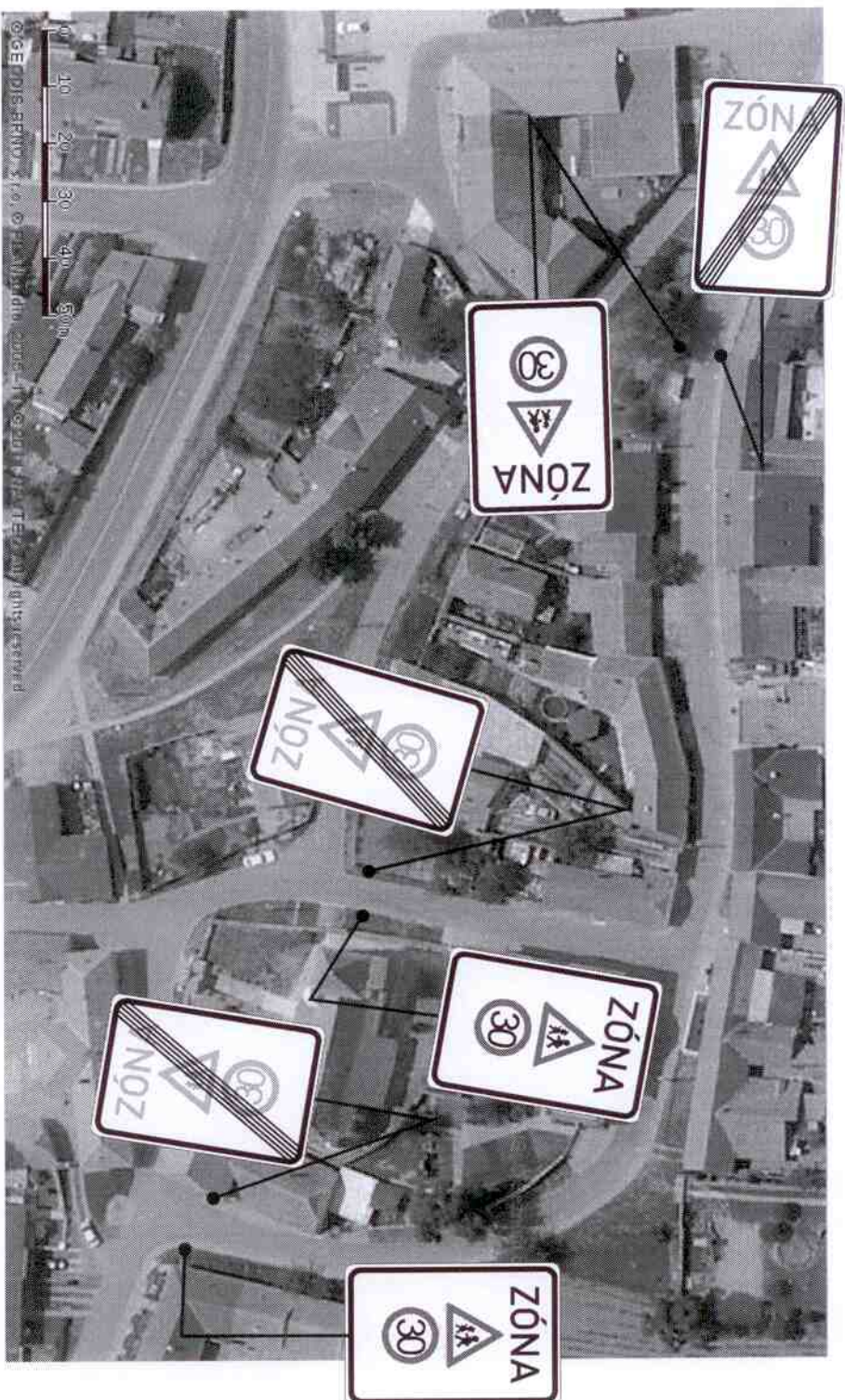

VYHODNOTENÍ NOVÁ VĚSTĚ		VYHODNOTENÍ Urbania-řih, s.r.o. Komořanská 170 160 00 Praha 6 - Čbuh	
Obec: Hodonice, Obecní úřad, 671 25 Hodonice		IČO: 02 024 60 000 TEL: 575 220 571 JMB@urbania.cz	
<b>Řešení dopravního značení</b>		datum: 26.5.2011 verze: 1.0 stavba: c. 02-2011-17	
SITUACE DOPRAVNÍHO ZNAČENÍ		VYBĚR: C	
4.			

# Hodonice - sil.II/408

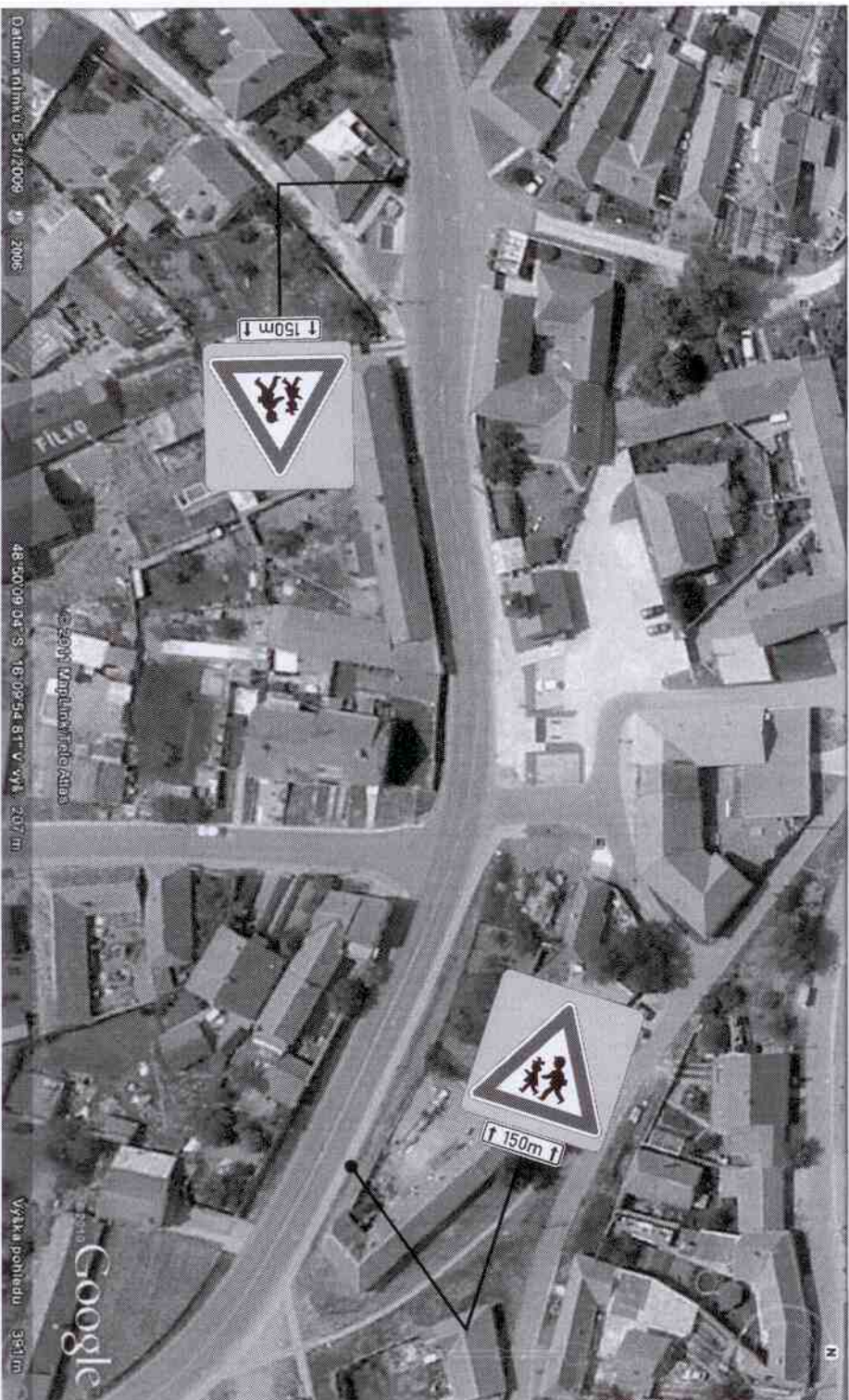

# Urbornia

VÝKONOVNÍK		PŘÍKONOVNÍK	
ROZSAH PRÁCE		MĚŘÍTKO	
Město Hodonice, Obecní 287, 671 25 Hodonice		Urbornia s.r.o. Mlýnská 10, 671 01 Hodonice IČO: 252 22 111, DIČ: CZ252221111	
<b>Řešení dopravního značení</b>		Datum: 26.5.2011	
SITUACE DOPRAVNÍHO ZNAČENÍ		Dátum: 1.02.2011-17	
		Strana: 5.	

OBEČ: Hodonice, IČO: 00292788

Rozpočtové opatření č. 4/2011 ze dne 30.6.2011

**Příjmy**

SU	AU	§	Pol.	UZ	schvál. Rozpočet	uprav. Rozpočet	zvýšení + snížení -	Upravený rozpočet po změnách	Text
231	0000	XXXX	4116	33513234	16.200	60.500	16.200	76.700	Dotace z UP na mzdy VPP za 4/2011
231	0000	XXXX	4116	33113234	2.800	10.700	2.800	13.500	Dotace z UP na mzdy VPP za 4/2011
231	0000	XXXX	4116	13101	0	0	17.000	17.000	Dotace z UP na mzdy VPP za 4/2011
231	0000	XXXX	1122		0	1.043.900	7.000	1.050.900	Daň z příjmu právnických osob za obec
<b>Celkem</b>					<b>22.267.100</b>	<b>23.663.300</b>	<b>43.000</b>	<b>23.706.300</b>	

**Výdaje**

SU	AU	§	Pol.	UZ	schvál. rozpočet	uprav. rozpočet	zvýšení + snížení -	Upravený rozpočet po změnách	Text
231	0000	2219	5901		400.000	400.000	-12.000	388.000	Rezervy – ostatní komunikace
231	0000	2219	6121		0	0	12.000	12.000	Výběrové řízení – asfaltová plocha u garáží
231	0000	3314	5901		200.000	147.700	-35.000	112.700	Knihovna – nespecifikované rezervy
231	0000	3314	5137		0	0	23.000	23.000	DDHM do knihovny – stoly, židle, regály /zatím bez polce)
231	0000	3314	5171		0	0	12.000	12.000	Knihovna – opravy – nářez regálů (zatím bez polce)
231	0000	3341	6121		700.000	700.000	-6.000	694.000	Investice – místní rozhlas – stavby
231	0000	3341	6122		0	0	6.000	6.000	Investice – m.ístní rozhlas – samostatné movité věci-zafizeni
231	0000	3722	5909		0	200	200	400	Vratka přeplatku TDO r. 2010
231	0000	3723	5363		0	0	5.000	5.000	Pokuta – MeÚ Znojmo – odbor životního prostředí
231	0000	3745	5011		34.500	34.900	2.800	37.700	Mzdy prac. VPP za 5/2011 plus 35.900,- minus z dotací za 4/2011 = 33.100,-
231	0000	3745	5011	33513234	16.200	54.900	15.300	70.200	Mzdy prac. VPP z dotací za 4/2011
231	0000	3745	5011	33113234	2.800	9.700	2.700	12.400	Mzdy prac. VPP z dotací za 4/2011
231	0000	3745	5011	13101	0	0	15.100	15.100	Mzdy prac. VPP z dotací za 4/2011
231	0000	3745	5031		8.200	19.800	6.700	26.500	Sociální pojištění prac. VPP za 5/2011 plus 9.400 minus z dotací za 4/2011 = 2.700,-
231	0000	3745	5031	33513234	0	3.500	900	4.400	Sociální pojištění prac. VPP z dotací za 4/2011
231	0000	3745	5031	33113234	0	700	100	800	Sociální pojištění prac. VPP z dotací za 4/2011
231	0000	3745	5031	13101	0	0	1.700	1.700	Sociální pojištění prac. VPP z dotací za 4/2011

231	0000	3745	5032		3.100	8.300	3.000	11.300	Zdrav. pojištění prac. VPP za 5/2011 plus 3.200,- minus z dotací za 4/2011 = 200,-
231	0000	3745	5032	33513234	0	700	0	700	Zdrav. pojištění prac. VPP z dotací r. 2011
231	0000	3745	5032	33113234	0	100	0	100	Zdrav. pojištění prac. VPP z dotací r. 2011
231	0000	3745	5032	13101	0	0	200	200	Zdravotní pojištění prac. VPP z dotací za 4/2011
231	0000	3745	5424		1.200	2.000	0	2.000	Náhrady mzdy v době nemoci prac. VPP
231	0000	3745	5424	33513234	0	1.400	0	1.400	Náhrady mzdy v době nemoci prac. VPP z dotací
231	0000	3745	5424	33113234	0	200	0	200	Náhrady mzdy v době nemoci prac. VPP z dotací
231	0000	3745	5424	13101	0	0	0	0	Náhrady mzdy v době nemoci prac. VPP z dotací
231	0000	5512	5194		0	0	1.500	1.500	Věcné dary – pro soutěž SDH Tasovice
231	0000	6171	5172		0	0	12.000	12.000	Programové vybavení od ATLAS Consulting – internetový přístup ke Sbírkám zákonů
231	0000	6171	5192		0	0	1.000	1.000	Fin. Spoluúčast – škodná událost – rozbité okno u os. auta
231	0000	6399	5362		80.000	1.123.900	7.000	1.130.900	DPH 80tis. daň za obec 1.050.900
<b>Celkem</b>					<b>21.325.400</b>	<b>22.877.100</b>	<b>75.200</b>	<b>22.952.300</b>	

**Financování**

SU	AU	§	Pol.	UZ	schvál. Rozpočet	uprav. Rozpočet	zvýšení + snížení -	Upravený rozpočet po změnách	Text
231	0000		8123		0	0	0	0	Příjem půjček na rozvoj obce
231	0000		8115		1.522.900	1.568.600	32.200	1.600.800	Financování vlastními prostředky
231	0000		8124		-2.464.600	-2.464.600	0	-2.464.600	Splátky úvěrů a půjček
231	0000		8117		0	5.041.100	0	5.041.100	Příjem-převody termínovaného účtu včetně úroků mezi BÚ Obce
231	0000		8118		-0	-5.041.100	0	-5.041.100	Výdaje-převody termínovaného účtu včetně úroků mezi BÚ Obce
231	0000		8127		0	109.800	0	109.800	Prodej akcií
<b>Celkem</b>					<b>- 941.700</b>	<b>- 786.200,-</b>	<b>32.200,-</b>	<b>-754.000,-</b>	

V Hodonicích dne: 30.6.2011

Petr Korger  
starosta

Schváleno na jednání ZO dne

v bodě č.

Do rozpočtového opatření byla zařazena částka ve výši Kč 7.000,- do příjmů i do výdajů = rozdíl daně z příjmu právnických osob za rok 2010 vypočtené na počátku roku 2011 a vypočtené v konečném přiznání k 30.6.2011.

2/29

# OBEC HODONICE, OBECNÍ 287 671 25 HODONICE

IČ: 00292788  
ouhodonice@volny.cz  
tel. 515 234 329  
mb. 734 603 461

Věc: žádost o bezúplatný převod pozemku ve zjednodušené evidenci parcela GP 1894

Obec Hodonice jako vlastník místní komunikace na parcele ve zjednodušené evidenci GP 1894 o výměře 2 018 m<sup>2</sup> se obrací na Úřad pro zastupování státu ve věcech majetkových s žádostí o bezúplatný převod jmenovaného pozemku. Jedná se o místní účelovou komunikaci, která je využívána převážně místními občany.

Povrch – zpevněná plocha je ve vlastnictví Obce Hodonice

Pozemek pod místní komunikací je v majetku České republiky

V Hodonicích dne 28. 6. 2011

**OBEC HODONICE**  
671 25 Hodonice  
okr. Znojmo  
-1-

Jan Rožnovský  
zástupce starosty



ÚŘAD PRO ZASTUPOVÁNÍ STÁTU  
VE VĚCÍCH MAJETKOVÝCH  
Územní pracoviště Brno  
odbor Odloučené pracoviště Znojmo  
-10-

29. 6. 2011  
Ymo Y

2/30

Zápis ze schůzky kulturní a sportovní komise

Ve středu dne 22.6.2011 v 16.30 hod se na OÚ Hodovnic sešla Kulturní a sportovní komise ve složení: Lattnerová Marta, Mitregová Miluše a Procházka Jan.

Úkolem naší schůzky bylo spolu s vedoucím Stavebního úřadu v Hodonicích panem Janem Stavínohou projednat možnost vybudování víceúčelové sportovní plochy, která by hlavně v zimním období sloužila jako kluziště pro děti a mládež. Již z minulé schůzky jsme měli vytipované dva pozemky: pč.628/2, který je v ÚP veden jako veřejná zeleň, bylo by nutné udělat změnu v ÚP. (vyjmout pozemek jako veřejnou zeleň a zařadit jej do ostatních ploch)

Druhý pozemek p.č. 1085 je dosud veden v k.ú. Tasovice i když došlo již ke směně pozemků, není toto zatím dokončeno co se týká evidence na k.ú..

Chtěli bychom znát stanovisko ostatních zastupitelů.



Lattnerová Marta



Mitregová Miluše



Procházka Jan

V Hodonicích 27.6.2011

5/1

5

## Předávací protokol

Předávající a přebírající prohlašují, že dne 9 . května 2011, přebírá od předávajícího 1 ks. klíče.

1 ks klíč od trezoru

Zároveň také přebírá od předávajícího následující razítka : 6 ks



OBEC HODONICE  
671 25 Hodonice  
okr. Znojmo  
-1-

OBECNÍ ÚŘAD  
HODONICE  
671 25 Hodonice  
okr. Znojmo (1)





předávající: Jan Rožnovský



přebírající: Petr Korger

V Hodonicích dne 9.5.2011

dne 5.5.2011

Funkci starosty končí: pan Rožnovský Jan, Školní 328, 671 25 Hodonice

Fukci starosty přebírá: pan Korger Petr, Krhovická 47, 671 25 Hodonice

BÚ Hypoteční banky Jihlava – výpis měsíční k 30.4.2011	120.487,-
BÚ Volksbank Znojmo – výpis čtvrtletní – zůstatek k 31.3.2011	9.193.969,87
BÚ ČS a.s. Znojmo – zůstatek k 5.5.2011	5.523.719,41
BÚ ČS a.s. Znojmo – kauce – výpis měsíční – zůstatek k 30.4.2011	260.700,-
Účet Fondu rozvoje bydlení - výpis ze dne 3.5.2011	1.012.081,89
BÚ KB Znojmo – zůstatek k 1.5.2011	840.187,54
BÚ KB Znojmo – rozvoj obce – měsíční výpis – zůstatek k 30.4.2011	998.534,54
Portfoliový účet KB vedený v EUR – výpis měsíční – zůstatek k 30.4.2011	109.895,49
Portfoliový účet KB vedený v Kč – měsíční výpis – zůstatek k 30.4.2011	4,09
Hypoteční úvěr Hypoteční banky Jihlava – výpis měsíční k 30.4.2011	346.034,70
Hypoteční úvěr KB Znojmo - výpis měsíční – zůstatek k 30.4.2011	4.400.000,-
Pokladna – zůstatek k 5.5.2011	59.090,-
Zůstatek nezplacených půjček na rozvoj obce k datu 5.5.2011	5.423.490,-

V Hodonicích dne: 9. 5. 2011

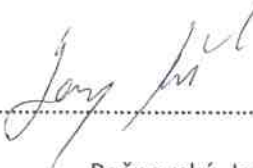
  
.....  
Rožnovský Jan

  
.....  
Korger Petr

5/2

**DANÍŽ**

## Svazek znojemských vinařských obcí DANÍŽ

Hnanice, Znojemská 113, 669 02 Znojmo, tel.fax:515232133, e mail:ouhnanice@volny.cz  
 mobil:724236970, www.daniz.cz

### Program rozvoje venkova JMK – r. 2011 dotační titul č. 7

#### Vybrané obce pro rok 2011

- sakrální stavby: Vrbovec
- parkové úpravy: Želetice
- informační tabule: Hnanice, Hodonice
- projektové dokumentace: Bohutice, Mašovice, Olbramovice, Jaroslavice,  
 Prosiměřice, Oleksovice

**Plánovaná dotace:** 297.000,- Kč

**Skutečná dotace:** 225.000,- Kč (225.000 : 10 = 22.500,- Kč)

Název obce	Inv.	Neinv.	Dotace 70 %	Vlastní zdroje 30 %	Celkem	Skutečné náklady celkem
Vrbovec	-	ano	22.500,00	9.643,00	32.143,00	
Želetice	-	ano	22.500,00	9.643,00	32.143,00	
Hnanice	-	ano	22.500,00	9.643,00	32.143,00	
Hodonice	-	ano	22.500,00	9.643,00	32.143,00	
<b>Součet neinv.:</b>		<b>4</b>	<b>90.000,00</b>	<b>38.572,00</b>	<b>128.572,00</b>	
Bohutice	ano	-	22.500,00	9.643,00	32.143,00	
Mašovice	ano	-	22.500,00	9.643,00	32.143,00	
Olbramovice	ano	-	22.500,00	9.643,00	32.143,00	
Jaroslavice	ano	-	22.500,00	9.643,00	32.143,00	
Prosiměřice	ano	-	22.500,00	9.643,00	32.143,00	
Oleksovice	ano	-	22.500,00	9.643,00	32.143,00	
<b>Součet inv.:</b>	<b>6</b>		<b>135.000,00</b>	<b>57.858,00</b>	<b>192.858,00</b>	
<b>Celkem:</b>			<b>225.000,00</b>	<b>96.430,00</b>	<b>321.430,00</b>	

- Svazek dodá dodavateli objednávku na sjednané služby;
- Smlouvu o dílo s dodavatelem uzavře Svazek znojemských vinařských obcí Daníž,

smlouva bude podepsána předsedou svazku, bude v ní uvedeno IČO svazku - 68729235;

- Smluvní cena bude u všech obcí ve výši: 32.143,00 Kč. Přesně, včetně DPH ! ; nesmí být víc ani méně.
- Pokud bude částka účtovaná dodavatelem vyšší než 32.143,00 Kč, např. 70.000,00 Kč, vystaví dodavatel druhou fakturu na částku 37.857,00 Kč na žádající obec apod.
- Každá obec uhradí na účet svazku č. 1388373309/0800; ČS Znojmo vlastní zdroje ve výši 9.643,00 Kč; a zaúčtuje si - neinv. transfer 5329, investiční transfer 6349. Do rozpočtu zapojíme po podpisu smlouvy o dotaci s krajem, budete informováni.
- Dodavatel vystaví fakturu na svazek. Po převodu vlastních zdrojů na účet svazku bude faktura dodavateli ihned proplacena. (Proplácet můžeme až po obdržení dotačních peněz z KÚ.)  
Ve faktuře bude uvedeno, že práce byly vykonány pro obec (příklad: Dobšice .. zpracování projektové dokumentace.)
- Po ukončení akce sdělte, prosím, skutečné náklady celé akce. (Stačí telefonem nebo e mailem – tento údaj je pro náš přehled).

**Pokyny pro dodavatele:** (zajistí starosta žádající obce)

- doplní a potvrdí objednávku a spolu s doplněnou Smlouvou o dílo ji zašle na adresu:  
**Svazek znojemských vinařských obcí Daníž,  
Hnanice, Znojmská 113,  
669 02 Znojmo**

**Pokyny pro obce:**

- vyplní ve spolupráci s dodavatelem scházející údaje v objednávce, 2 x vytiskne a předá dodavateli k podepsání a orazítkování. To samé u smlouvy o dílo. Všechny výtisky pošle obec nebo dodavatel zpět na adresu svazku do Hnanic. Po podepsání bude po jednom výtisku zasláno zpět dodavateli;
  - uhradí převodem na účet svazku – viz výše, vlastní zdroje k dotaci;
  - zajistí fotodokumentaci díla **před zahájením prací a po ukončení prací**. Celou fotodokumentaci zašlou na adresu svazku do Hnanic, (netýká se obcí, které žádají na projektovou dokumentaci); Fotodokumentace bude součástí závěrečné zprávy;
  - je-li na akci vydáno stavební povolení nebo ohlášení, zašlou kopii na adresu svazku do Hnanic. Pokud bude akce kolaudována, zašlou i kolaudační rozhodnutí s nabytím právní moci. (Netýká se obcí, které žádají na projektovou dokumentaci); Tento doklad bude součástí závěrečné zprávy;
  - všechno směřovat tak, aby byla akce ukončena do konce listopadu 2011;
- Tyto doklady budou všechny přílohou závěrečné zprávy, tak je, prosím, zašlete včas.

V případě jakýchkoliv nejasností volejte na 724236970. Co se týče účetnictví, paní Šremrovou na 515232133.

Ve Hnanicích 20.5.2011

Děkuji Vám a zůstávám s pozdravem.

Jiří Musil  
předseda SZVO Daníž

5/3

DATOVÁ ZPRÁVA

**MĚSTSKÝ ÚŘAD ZNOJMO****Odbor životního prostředí**

nám. Armády 1213/8, P.O.BOX 36, 669 01 Znojmo 1

Spisová značka: SMUZN 5123/2011 ŽP/Jel

Číslo jednací: MUZN 44299/2011

Oprávněná úřední osoba: Mgr. Petra Jelínková

Telefon: 515216403

E-mail: petra.jelinkova@arm.muznojmo.cz



MUZNX00TQ5QV

Ve Znojmě dne 1.6.2011

Městský úřad Znojmo, odbor životního prostředí (dále jen „MěÚ Znojmo OŽP“), jako příslušný orgán obce s rozšířenou působností podle ustanovení § 61 odst. 1 písm. c) a § 66 zákona č. 128/2000 Sb., o obcích ve znění pozdějších předpisů, § 79 zákona č. 185/2001 Sb., o odpadech ve znění pozdějších předpisů (dále jen „zákon o odpadech“) a § 10 a § 11 zákona č. 500/2004 Sb., správní řád ve znění pozdějších předpisů (dále jen „správní řád“), vydává podle § 150 správního řádu tento

**P Ř Í K A Z**

Právnímu subjektu:

**Obec Hodonice., IČ 002 92 788, Obecní 287, 671 25 Hodonice**

(dále jen „Obec Hodonice“)

se za naplnění skutkové podstaty správního deliktu podle § 66 odst. 5 zákona o odpadech, k čemuž došlo tím, že Obec Hodonice spálila odpady z černé skládky, tj. zbavila se těchto odpadů jinak než způsobem stanoveným zákonem o odpadech (nepředala odpad oprávněné osobě), ukládá

**p o k u t a ve výši 5 000 Kč**

(slovy: pět tisíc korun českých).

Pokuta je splatná do 15 dnů ode dne nabytí právní moci tohoto příkazu na účet zřízený MěÚ Znojmo u Komerční banky, pobočky Znojmo:

č.ú. 19-224741/0100

konstantní symbol 938

variabilní symbol 1140000160

specifický symbol 44299.

**Odůvodnění:**

Dne 12.4.2011 byla MěÚ Znojmo OŽP doručena stížnost p. Josefa Alberta, Panská 153, Hodonice, na pálení odpadů Obcí Hodonice v lokalitě „Nad chladírnami“. K prověření této stížnosti byla Obec Hodonice předvolána k podání vysvětlení.

Při podání vysvětlení, dne 24.5.2011, starosta obce (p. Petr Korger) sdělil, že k pálení odpadů došlo nedorozuměním, kdy zaměstnanci špatně interpretovali pokyny vedoucího – odpad z černé skládky v množství cca jednoho přívěsného vozíků za auto měli na výše uvedeném místě shromáždit a roztřídit a připravit na odvezení na skládku.

Na základě výše popsaných skutečností dospěl správní orgán k závěru, že uvedeným jednáním Obce Hodonice došlo k naplnění skutkové podstaty správního deliktu podle § 66 odst. 5 zákona o odpadech.

Podle ustanovení § 16 odst. 1 písm. c) zákona o odpadech je původce odpadů povinen převést odpady, které sám nemůže využít nebo odstranit v souladu se zákonem o odpadech a jeho prováděcími právními předpisy, do vlastnictví pouze osobě oprávněné k jejich převzetí podle § 12 odst. 3 zákona o odpadech, a to buď přímo, nebo prostřednictvím k tomu zřízení právnické osoby.

Obec Hodonice však při likvidaci odpadů postupovala v rozporu se zákonem o odpadech – odpad nepředala oprávněné osobě ani nezajistila jeho přednostní využití v souladu s § 11 zákona o odpadech, ale spálila ho.

Za spáchání výše uvedeného správního deliktu lze v souladu s ust. § 66 odst. 5 zákona o odpadech pokutu do 1 000 000 Kč.

Při uložení druhu sankce a její výměry přihlédl správní orgán ve smyslu § 67 odst. 2 zákona o odpadech především k tomu, že projednávaným skutkem došlo k poškození životního prostředí (např. při pálení odpadů unikaly splodiny do ovzduší), a dále k tomu, že se jednalo o poměrně malé množství odpadů (cca jeden přívěsný vozík za auto). Proto byla pokuta stanovena při spodní hranici rozmezí (0,5 % maximální možné částky) jako výchozná.

Po zhodnocení výše uvedených skutečností přistoupil správní orgán ke zkrácenému projednání – formou písemného příkazu ve smyslu ustanovení § 150 správního řádu, neboť považoval výše uvedená skutková zjištění za dostatečná, a rozhodl tak, jak je uvedeno ve výroku tohoto příkazu.

Ověření právní moci tohoto rozhodnutí provede správní orgán, který jej vydal, po uplynutí lhůty k podání odporu stanovené § 87 odst. 4 a 5 zákona o přestupcích.

### **Poučení:**

Proti tomuto příkazu můžete podat odpor do 8 dnů ode dne jeho doručení k odboru životního prostředí Městského úřadu ve Znojmě (§ 150 odst. 3 správního řádu). Podáním odporu se příkaz ruší a správní orgán pokračuje v řízení.

Digitálně podepsal Jaromír Mička  
DN: C=CZ, O=Město Znojmo [Č  
00293881], OU=Město Znojmo, OU=206,  
CN=Jaromír Mička, serialNumber=P152434,  
title=vedoucí odboru  
Důvod: Schvaluji tento dokument  
Umístění: Znojmo  
Kontakt:  
Datum: 02.06.2011 13:22:37

**Ing. Jaromír Mička**  
vedoucí odboru životního prostředí  
Městského úřadu Znojmo

### **Rozdělovník:**

*Účastník řízení:*

Obec Hodonice, Obecní 287, 671 25 Hodonice - DS

*Na vědomí (po nabytí právní moci):*

MěÚ Znojmo, finanční odbor

ČIŽP OI Brno, Lieberzeitova 14, 614 00 Brno - DS