

2/2

„Neotvírat, prorajem pozemku - ostatní
plocha p.č. 2798 v k.ú. Hodonice“

Obecní úřad HODONICE	
Došlo dne:	5.11.2012-15:35
Číslo jed.:	-
Přílohy:	- <i>Kom.</i>

OBEC HODONICE
Obecní 287
671 25 Hodonice

2/3

OZNÁMENÍ ZÁMĚRU PRONÁJMU NEMOVITOSTI

Na základě zákona 128 / 2000 Sb. , § 39 odstavec 1,

<p>Název nemovitosti:</p> <p><u>Pozemek orná půda</u> <u>PČ 3522</u> <u>o výměře 3 000m²</u> <u>v KÚ HODONICE</u></p> <p>Umístění nemovitosti:</p>	<p>Orientační cena v Kč: Orientační cena ročního pronájmu</p> <p>1 500,-Kč / ha</p> <p>V nabídce uved'te: <i>Výši nabízeného nájemného v Kč / ha / rok</i> <i>Navrhovanou dobu pronájmu</i> <i>a dobu výpovědní lhůty.</i> <i>Telefon, e-mail, kontaktní údaje.</i></p>
<p>Jedná se o pozemek v KÚ Hodonice, podél silnice vedoucí do Krhovic</p>	<p>O výsledku výběrového řízení bude písemně informován vybraný uchazeč, příp. náhradníci. Ostatním uchazečům bude zaslána informace o výsledku výběrového řízení na e-mailovou adresu uvedenou v nabídce. Jiným způsobem nebudou uchazeči vyrozuměni.</p> <p>Neuvede-li uchazeč e-mailovou adresu, je potřeba, aby se sám informoval telefonicky nebo osobně u starosty Obce.</p>
<p>Nabídky a připomínky doručte do 27. 11. 2012 na podatelnu Obecního úřadu v Hodonicích, Obecní 287, 671 25 Hodonice, v zalepené obálce označené „NEOTVÍRAT pronájem pozemku orná půda PČ 3522 v KÚ Hodonice“ do 15 dnů ode dne zveřejnění záměru, Na nabídky či připomínky doručené po termínu nebude brán zřetel. Informace o prodeji podá starosta Petr Korger telefon 515 234 329 nebo 734 603 461. Obec si vyhrazuje právo odmítnout všechny nabídky.</p>	

vyvěšeno: 6. 11. 2012 na úřední desce Obce Hodonice a na [www. Hodonice.cz](http://www.Hodonice.cz)
sejmuto: 27. 11. 2012

Petr KORGER
starosta

OBEC HODONICE
671 25 Hodonice
okr. Znojmo

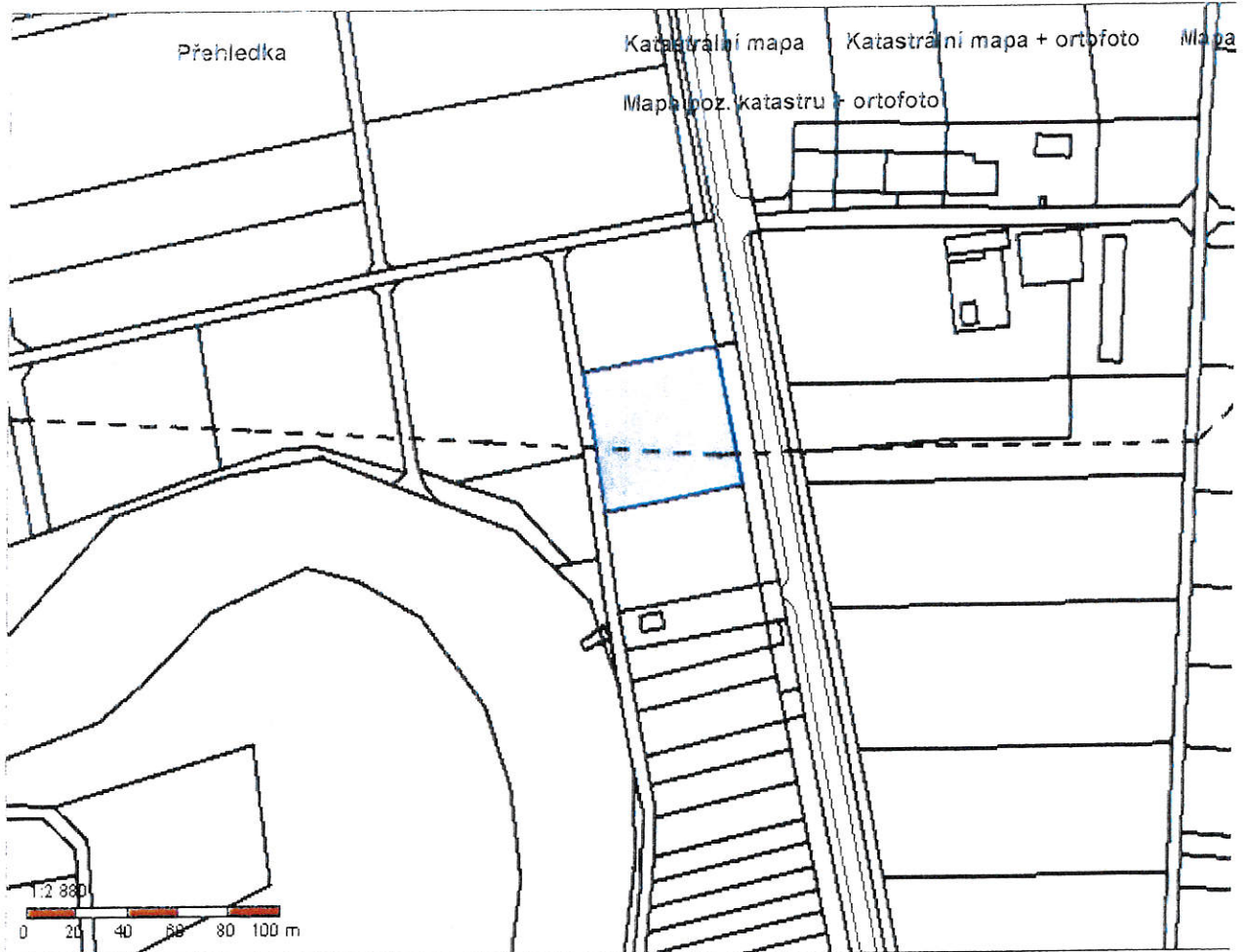

KN

Obsah katastrální mapy a mapy pozemkového katastru se zobrazuje od měřítka 1:5000.
Podrobnější informace k používání mapy, aktualizaci dat a jejího obsahu jsou uvedeny v nápořádě (PDF formát).

2/3
" NEOTVÍRAT PRONÁJEM POZEMKU ORNÁ
PŮDA PČ3522 V KÚ HODONICE "

Obecní úřad HODONICE
Došlo dne: 27/11/2013
Číslo jed.:
Přílohy:

3/1

Anna Vyklická, I 5, 671 25 Hodonice

Obecní úřad HODONICE	
Došlo dne:	19 - 11 - 2012
Číslo jed.:
Přílohy: 1. ...

Zastupitelstvo obce Hodonice

Obecní 287
671 25 Hodonice

Věc: žádost

Žádám zastupitelstvo obce o projednání a o návrh řešení ve vztahu k dlouhodobě parkujícím osobním automobilům na parkovišti u mého prodejního stánku novin v Hodonicích u pošty. Tato osobní auta někdy brání v přístupu ke stánku, ve výhledu na stánek a v úklidu zmiňovaných prostor.

Děkuji a jsem s pozdravem

.....
Anna Vyklická

Hodonice, 16.11. 2012

3/2

Obecní úřad HODONICE	
Došlo dne:	28.11.2012.
Číslo jed.:	-
Přílohy:	- 1 kus

Zastupitelstvo obce Hodonice
Obecní úřad
Obecní 287
671 25 Hodonice

2 stejné případy potvrzeny

Žádost o zbudování nájezdů pro kola a kočárky

Vážený zastupitelé,

pečuji o svou invalidní maminku, kterou občas potřebuji přepravit na invalidním vozíku. V době, kdy vozík nevyužívám, jej uklízím do prostor k tomu vymezených, do kočárkárny ve sklepních prostorách domu č. 377

V domě bydlí další nájemníci, kteří svá kola a kočárky uklízejí též, přestože je obtížné se do sklepních prostor s těmito věcmi dostat.

Žádám tímto o zbudování oboustranných nájezdů na schodiště do sklepních prostor. V případě, že není možné toto provést na náklady obce, prosím, aby bylo povoleno zbudování nájezdů na náklady nás, obyvatel domu č. 377

Prosím o projednání na nejbližším jednání Zastupitelstva obce Hodonice a následném písemném vyrozumění, jestli bude mé žádosti vyhověno

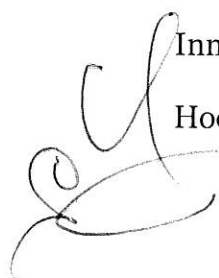
Inna Šprtová
Hodonice

SMLOUVA č. 014130002290/002 o zřízení práva odpovídajícího věcnému břemenu

Obec Hodonice

sídlo: Obecní 287, 671 25 Hodonice

IČ: 00292788

DIČ: CZ00292788

Zastoupena: Petr Korger, starosta

Číslo účtu: 1582841399/0800

vlastnický podíl: 1/1

dále jen „**povinný**“

a

E.ON Distribuce, a.s.

se sídlem: F.A. Gerstnera 2151/6, 370 49 České Budějovice

IČ: 280 85 400

zapsána: v OR vedeném Krajským soudem v Českých Budějovicích, oddíl B, vložka 1772

z a s t o u p e n á na základě plné moci ze dne 02.07.2008 společností:

E.ON Česká republika, s.r.o.

se sídlem: F.A. Gerstnera 2151/6, 370 49 České Budějovice

IČ: 257 33 591

zapsána: v OR vedeném Krajským soudem v Českých Budějovicích, oddíl C, vložka 15066,

jednající: Mgr. Kristýna Šafářová, útvar Korporátní a obchodní právo, na základě Pověření ze dne 25.07.2012

Bankovní spojení: Komerční banka a.s., pobočka České Budějovice

číslo účtu: 1703621/0100

dále jen „**oprávněný**“

spolu uzavírají podle §§151n - 151p zákona č. 40/1964 Sb., Občanský zákoník v platném znění, a §25 zákona č. 458/2000 Sb. o podmínkách podnikání a o výkonu státní správy v energetických odvětvích (dále jen „energetický zákon“) ve znění pozdějších předpisů tuto

smlouvu o zřízení práva odpovídajícího věcnému břemenu:

ČLÁNEK I.

1. Povinný prohlašuje, že (mimo jiné) je jediným a výlučným vlastníkem nemovitosti - **pozemku parc.č. 485, GP 1894** v katastrálním území Hodonice (dále jen „zatížená nemovitost“).
2. Zatížená nemovitost je zapsána v katastru nemovitostí u Katastrální úřad pro Jihomoravský kraj, Katastrální pracoviště Znojmo na **LV č. 10001** pro katastrální území Hodonice, obec Hodonice, okres Znojmo.

3. Oprávněný je vlastníkem a provozovatelem zařízení distribuční soustavy - stavby realizované pod názvem: „**Hodonice,kab.příp.NN,p.Bauer**“. Jedná se o síť technického vybavení, která je zřizována a provozována ve veřejném zájmu (§2 odst.2a energetického zákona).

ČLÁNEK II.

1. Povinný touto smlouvou v souladu s ustanovením §25 energetického zákona ve prospěch oprávněného formou **věcného břemene** zřizuje právo umožňující využití zatížené nemovitosti pro účely zřízení a provozování zařízení distribuční soustavy spočívající v umístění **kabelové vedení NN** (dále jen „energetické zařízení“) do - na části zatížené nemovitosti.
2. Průběh a rozsah věcného břemene vymezuje:
 - Geometrický plán č.: 898-27_1/2012 zhotovený firmou Veronika Hasmandová, který ověřil(a) Ing. Karel Hovořák dne 23.10.2012 pod č.: 469 a za Katastrální úřad pro Jihomoravský kraj, Katastrální pracoviště Znojmo potvrdil(a) Ludmila Mičková dne 06.11.2012 pod č.: 1727Geometrický plán tvoří nedílnou součást této smlouvy.
3. Oprávněný právo odpovídající věcnému břemenu podle této smlouvy přijímá a povinný je povinen toto právo strpět.
4. Věcné břemeno se zřizuje na dobu neurčitou.
5. Povinnost odpovídající věcnému břemenu přechází na každého dalšího vlastníka zatížené nemovitosti.
6. Povinný bere na vědomí, že energetické zařízení, je chráněno ochrannými pásmy dle energetického zákona. Ochranné pásmo slouží k zajištění spolehlivého provozu energetického zařízení elektrizační soustavy a k ochraně života, zdraví a majetku osob.

ČLÁNEK III.

1. Smluvní strany se dohodly, že věcné břemeno uvedené v čl.II. se zřizuje **úplatně** a to za jednorázovou úplatu v celkové výši **1000 Kč bez DPH** (slovy: jedentisíc korun českých).
K této částce bude připočtena platná sazba DPH.
2. Jednorázová úplata bude povinnému uhrazena na základě daňového dokladu – faktury s termínem splatnosti min. 21 dnů vystavené povinným do 30 dnů od doručení smlouvy o zřízení práva odpovídajícího věcnému břemenu z příslušného katastrálního pracoviště katastrálního úřadu (smlouva opatřena schvalovací doložkou) tj. po provedení zápisu práva do katastru nemovitostí.
3. Daňový doklad - faktura musí být vystavena na **fakturační adresu**:

E.ON Česká republika, s.r.o.

se sídlem: F.A.Gerstnera 2151/6, 370 49 České Budějovice

IČ: 257 33 591

DIČ: CZ 257 33 591

zapsána: v OR vedeném Krajským soudem v Českých Budějovicích, oddíl C, vložka 15066

Bankovní spojení: Komerční banka a.s., pobočka České Budějovice

číslo účtu: 1703621/0100

Povinná poznámka – označení dodávky na daňovém dokladu (faktuře):

„Úhrada věcného břemene dle smlouvy E.ON číslo: ZN-014130002290/1030004811/002-MDP“ .

ČLÁNEK IV.

1. Povinný a oprávněný berou na vědomí, že právo z této smlouvy vznikne dnem právních účinků vkladu práva do katastru nemovitostí. K nabytí práva odpovídajícího věcnému břemenu je nutný vklad do katastru nemovitostí ve smyslu zákona č. 265/1992 Sb. o zápisech vlastnických a jiných věcných práv k nemovitostem v platném znění. Právní účinky vkladu vznikají na základě pravomocného rozhodnutí o jeho povolení ke dni, kdy návrh na vklad byl doručen příslušnému katastrálnímu pracovišti KÚ.
2. Návrh na vklad práva do katastru nemovitostí podá oprávněný a povinný ho k tomuto úkonu zmocňuje.
3. Náklady spojené s vyhotovením této smlouvy, s vyhotovením geometrického plánu a se zahájením řízení u příslušného katastrálního pracoviště KÚ nese oprávněný.
4. Oprávněný je povinen (prostřednictvím mandátáře) doručit kopii návrhu na zahájení řízení o povolení vkladu práva odpovídajícího věcnému břemenu do KN s vyznačením data přijetí (podání) na KP KÚ (nebo jiného dokladu o doručení – doručenky) do 5-ti pracovních dnů na adresu povinného ode dne podání na katastrálním úřadě. Smluvní strany si mohou smluvně dohodnout i jiný (alternativní) způsob doručení návrhu na zahájení řízení, například faxem, mailem apod..

ČLÁNEK V.

1. Tato smlouva nabývá platnosti dnem jejího podpisu oběma smluvními stranami.
2. Tato smlouva je vyhotovena ve 4 stejnopisech, z nichž každý má platnost originálu.
3. Smluvní strany prohlašují, že si tuto smlouvu před podpisem přečetly, s jejím obsahem souhlasí a na důkaz toho připojují své vlastnoruční podpisy.
4. Tato smlouva byla schválena usnesením rady/zastupitelstva obce/města č.: ze dne:

Za povinného:

V, dne:

Za oprávněného:

V Českých Budějovicích, dne:

Obec Hodonice
Petr Korger, starosta

E.ON Distribuce, a.s.
zastoupená E.ON Česká republika, s.r.o.
Mgr. Kristýna Šafářová
útvár Korporátní a obchodní právo

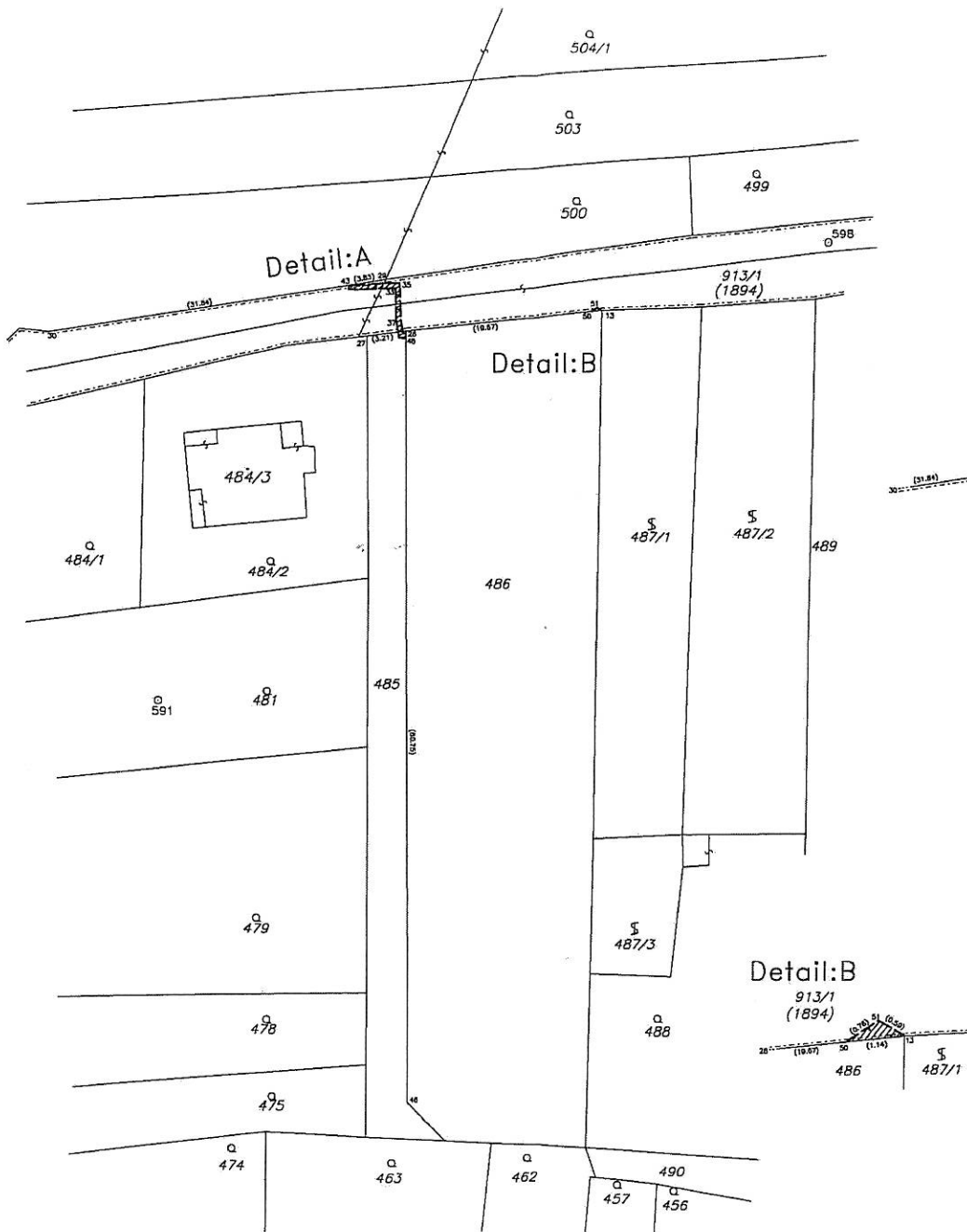

VÝKAZ DOSAVADNÍHO A NOVÉHO STAVU ÚDAJŮ KATASTRU NEMOVITOSTÍ													
Dosavadní stav						Nový stav							
Označení pozemku parc. číslem	Výměra parcely		Druh pozemku způsob využití	Označení pozemku parc. číslem	Výměra parcely		Druh pozemku způsob využití	Typ stavby způsob využití	Způsob určení vymezení v katastru	Porovnání se stavem evidence právních vztahů			
	ha	m ²			ha	m ²				Dle přechodů z pozemku označeného v katastru nemovitostí	Číslo listu vlastnictví	Výměra dílu	Označení dílu
485 913/1										485	GP 1894	10001 10001	

Oprávněný : E.ON Distribuce, a.s.
Druh věcného břemene : dle smlouvy

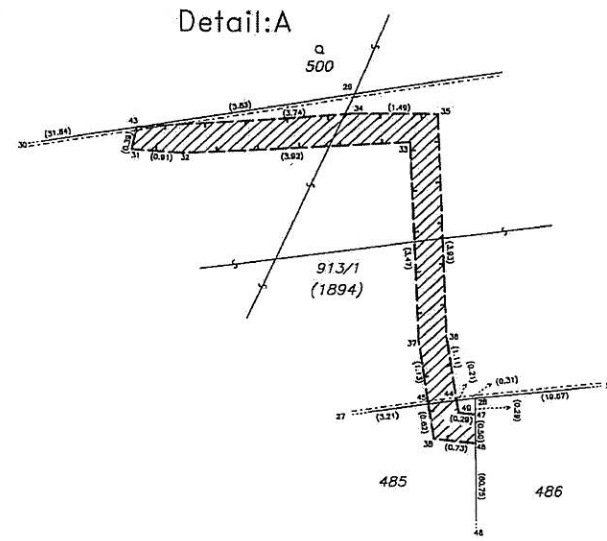

Souřadnice pro zápis do KN

Č. bodu	Souřadnice pro zápis do KN		Kód kv.	Poznámka
	Y	X		
13	634693.90	1196374.54	7	
27	634718.59	1196577.14	7	st. plotu
28	634714.60	1196576.50	7	
29	634716.68	1196571.26	7	
30	634751.93	1196576.69	7	
31	634720.55	1196572.23	3	věcné břemeno
32	634719.64	1196572.30	3	věcné břemeno
33	634715.72	1196572.12	3	věcné břemeno
34	634716.73	1196571.61	3	věcné břemeno
35	634715.24	1196571.62	3	věcné břemeno
36	634715.08	1196575.55	3	věcné břemeno
37	634715.58	1196575.59	3	věcné břemeno
38	634715.32	1196577.32	3	věcné břemeno
43	634720.46	1196571.85	7	věcné břemeno
44	634714.91	1196576.55	7	věcné břemeno
45	634715.41	1196576.71	7	věcné břemeno
46	634714.27	1196638.14	7	
47	634714.59	1196576.89	7	věcné břemeno
48	634714.59	1196577.39	7	věcné břemeno
49	634714.88	1196576.86	3	věcné břemeno
50	634695.03	1196374.65	7	věcné břemeno
51	634694.40	1196374.23	3	věcné břemeno

Dělit nebo scelovat pozemky lze jen na základě územního rozhodnutí, pokud podmínky pro ně nejsou stanoveny jiným rozhodnutím nebo opatřením.

GEOMETRICKÝ PLÁN pro vymezení rozsahu věcného břemene k části pozemku Vyhotořil: Veronika Hasmandová, IČ:75373726 Loučky 153, 793 16 Zátor tel.: +420 603 436 790, email: Veronika.Hasmandova@seznam.cz	Náležitosti a přesnosti odpovídá právním předpisům.	Katastrální úřad, katastrální pracoviště souhlasí s očíslováním parcel.
	Číslo plánu: 898-27_1/2012 Okres: Znojmo Obec: Hodonice Katastrální území: Hodonice Mápový list: ZNOJMO 3-8/1 Měřítko způsobu určení výměr je určen podle § 77 odst. 2 vyhlášky č. 26/2007 Sb. v platném znění.	
Doporučením vlastníkem pozemků byla poskytnuta možnost esenzního se v řešení s problémem navrhovaných nových hranic, které byly označeny předepsaným způsobem.	Geometrický plán ověřil úředně oprávněný zeměměřičský inženýr: Ing. Karel Hovořák Dne: 23.10.2012 Číslo: 469/2012	Souhlas katastrálního úřadu, katastrálního pracoviště potvrzuje: Ludmila MIČKOVÁ Dne: 6-11-2012 Číslo: 148/2012-713
Úředně oprávněný zeměměřičský inženýr odpovídá za odbornou úroveň geometrického plánu, za dosažení předepsané přesnosti a za správnost a úplnost náležitostí podle právních předpisů.	Jeden stejnopis geometrického plánu a předepsané přílohy jsou uloženy u katastrálního úřadu, katastrálního pracoviště.	

OBEC HODONICE

Obecně závazná vyhláška č. 2/2012,

o místním poplatku za provoz systému shromažďování, sběru, přepravy, třídění, využívání a odstraňování komunálních odpadů

Zastupitelstvo obce Hodonice se na svém zasedání dne usnesením č. ... usneslo vydat na základě § 14 odst. 2 zákona č. 565/1990 Sb., o místních poplatcích, ve znění pozdějších předpisů, a v souladu s § 10 písm. d) a § 84 odst. 2 písm. h) zákona č. 128/2000 Sb., o obcích (obecní zřízení), ve znění pozdějších předpisů, tuto obecně závaznou vyhlášku (dále jen „vyhláška“):

Čl. 1

Úvodní ustanovení

- (1) Obec Hodonice touto vyhláškou zavádí místní poplatek za provoz systému shromažďování, sběru, přepravy, třídění, využívání a odstraňování komunálních odpadů (dále jen „poplatek“).
- (2) Řízení o poplatcích vykonává Obecní úřad Hodonice.1*

Čl. 2

Poplatník

- (1) Poplatek za provoz systému shromažďování, sběru, přepravy, třídění, využívání a odstraňování komunálních odpadů platí 2*:

a) fyzická osoba,

1. která má v obci trvalý pobyt,
2. které byl podle zákona upravujícího pobyt cizinců na území České republiky povolen trvalý pobyt nebo přechodný pobyt na dobu delší než 90 dnů,
3. která podle zákona upravujícího pobyt cizinců na území České republiky pobývá na území České republiky přechodně podobu delší 3 měsíců,
4. které byla udělena mezinárodní ochrana podle zákona upravujícího azyl nebo dočasná ochrana podle zákona upravujícího dočasnou ochranu cizinců,

b) fyzická osoba, která má ve vlastnictví stavbu určenou k individuální rekreaci, byt nebo rodinný dům, ve kterých není hlášena k pobytu žádná fyzická osoba, a to ve výši odpovídající poplatku za jednu fyzickou osobu; má-li ke stavbě určené k individuální rekreaci, bytu nebo rodinnému domu vlastnické právo více osob, jsou povinny platit poplatek společně a nerozdílně.

1* § 14 odst. 3 zákona č. 565/1990 Sb., o místních poplatcích, ve znění pozdějších předpisů (dále jen „zákon o místních poplatcích“)

2* § 10b odst. 1 zákona o místních poplatcích

(2) Za fyzické osoby tvořící domácnost může poplatek platit jedna osoba. Za fyzické osoby žijící v rodinném nebo bytovém domě může poplatek platit vlastník nebo správce. Osoby, které platí poplatek za více fyzických osob, jsou povinny obecnímu úřadu oznámit jméno, popřípadě jména, příjmení a data narození osob, za které poplatek platí.

Čl. 3 Ohlašovací povinnost

(1) Poplatník je povinen ohlásit správci poplatku vznik své poplatkové povinnosti nejpozději do 30 ti dnů ode dne, kdy mu povinnost platit tento poplatek vznikla, případně doložit existenci skutečností zakládajících nárok na osvobození nebo úlevu od poplatku.

(2) Poplatník dle čl. 2 odst. 1 této vyhlášky je povinen ohlásit správci poplatku jméno, popřípadě jména, a příjmení, místo pobytu, popřípadě další adresy pro doručování.

(3) Poplatník dle čl. 2 odst. 1 písm. b) vyhlášky je povinen ohlásit také evidenční nebo popisné číslo stavby určené k individuální rekreaci nebo rodinného domu; není-li stavba nebo dům označen evidenčním nebo popisným číslem, uvede poplatník parcelní číslo pozemku, na kterém je tato stavba umístěna. V případě bytu je poplatník povinen ohlásit orientační nebo popisné číslo stavby, ve které se byt nachází, a číslo bytu, popřípadě popis umístění v budově, pokud nejsou byty očíslovány. Není-li stavba, ve které se byt nachází, označena orientačním nebo popisným číslem, uvede poplatník parcelní číslo pozemku, na kterém je umístěna stavba s bytem.

(4) Stejným způsobem a ve stejné lhůtě jsou poplatníci povinni ohlásit správci poplatku zánik své poplatkové povinnosti v důsledku změny pobytu nebo v důsledku změny vlastnictví ke stavbě určené k individuální rekreaci, bytu nebo rodinnému domu.

(5) Poplatník, který nemá sídlo nebo bydliště na území členského státu Evropské unie, jiného smluvního státu Dohody o Evropském hospodářském prostoru nebo Švýcarské konfederace, uvede také adresu svého zmocněnce v tuzemsku pro doručování. 3*

(6) Dojde-li ke změně údajů uvedených v ohlášení, je poplatník nebo plátce povinen tuto změnu oznámit do 15 dnů ode dne, kdy nastala. 4*

Čl. 4 Sazba poplatku

(1) Sazba poplatku činí **421,- Kč** a je tvořena:

a) z částky 250,- Kč za kalendářní rok a

b) z částky 171,- Kč za kalendářní rok. Tato částka je stanovena na základě skutečných nákladů obce předchozího kalendářního roku na sběr a svoz netříděného komunálního odpadu za poplatníka a kalendářní rok.

3* § 14a odst. 2 zákona o místních poplatcích

4* § 14a odst. 3 zákona o místních poplatcích

(2) Skutečné náklady za rok 2011 na sběr a svoz netříděného komunálního odpadu činily: 316.137,- Kč a byly rozúčtovány takto:
Náklady 316.137,- Kč děleno 1844 = 171,- Kč. Z této částky je stanovena sazba poplatku dle čl. 4 odst. 1 písm. b) vyhlášky ve výši 171,- Kč.

(3) V případě změny místa pobytu fyzické osoby, změny vlastnictví stavby určené k individuální rekreaci, bytu nebo rodinného domu v průběhu kalendářního roku se poplatek platí v poměrné výši, která odpovídá počtu kalendářních měsíců pobytu nebo vlastnictví v příslušném kalendářním roce. Dojde-li ke změně v průběhu kalendářního měsíce, je pro stanovení počtu měsíců rozhodný stav k poslednímu dni tohoto měsíce.
5*

Čl. 5

Splatnost poplatku

(1) Poplatek je splatný jednorázově a to nejpozději do 30.9. příslušného kalendářního roku.

(2) Vznikne-li poplatková povinnost po datu splatnosti uvedeném v odst. 1, je poplatek splatný nejpozději do 15. dne měsíce, který následuje po měsíci, ve kterém poplatková povinnost vznikla, nejpozději však do konce příslušného kalendářního roku.

Čl. 6

Osvobození a úlevy

(1) Od poplatku se osvobozují:

- a) poplatník podle čl. 2 odst. a), který nedosáhl věku 18 let,
- b) poplatník podle čl. 2 odst. a), který dosáhl věku 65 let,
- c) poplatník podle čl. 2 odst. a), který má trvalý pobyt stanoven na úřední adrese ohlašovny Obecního úřadu Hodonice, Obecní č. p. 287 a v obci se nezdržuje.

Čl. 7

Navýšení poplatku

(1) Nebudou-li poplatky zaplacený poplatníkem včas nebo ve správné výši, vyměří mu obecní úřad poplatek platebním výměrem nebo hromadným předpisným seznamem.6*

(2) Včas nezaplacené nebo neodvedené poplatky nebo část těchto poplatků může obecní úřad zvýšit až na trojnásobek; toto zvýšení je příslušenstvím poplatku. 7*

5* § 10b odst. 5 zákona o místních poplatcích

6* § 11 odst. 1 zákona o místních poplatcích

7* § 11 odst. 3 zákona o místních poplatcích

Čl. 8

Odpovědnost za zaplacení poplatku

- (1) Je-li poplatník v době vzniku povinnosti zaplatit poplatek nezletilý, odpovídají za zaplacení poplatku tento poplatník a jeho zákonný zástupce společně a nerozdílně; zákonný zástupce má v takovém případě stejné procesní postavení jako poplatník.
- (2) Nezaplatí-li poplatek poplatník nebo jeho zákonný zástupce, vyměří obecní úřad poplatek jednomu z nich.

Čl. 9

Přechodné a zrušovací ustanovení

- (1) Touto vyhláškou se ruší obecně závazná vyhláška č. 1/2011 o místním poplatku za provoz systému shromažďování, sběru, přepravy, třídění, využívání a odstraňování komunálních odpadů, ze dne 14.12. 2011.
- (2) Poplatkové povinnosti vzniklé před nabytím účinnosti této vyhlášky se posuzují podle dosavadních právních předpisů.

Čl. 9

Účinnost

Tato obecně závazná vyhláška obce nabývá účinnosti dne 1.1. 2013.

.....
Jan Rožnovský
místostarosta

.....
Petr Korger
starosta

Vyvěšeno na úřední desce dne:
Sejmuto z úřední desky dne:
