

7/1

OBEC: Hodonice, IČO: 00292788

Rozpočtové opatření č. 8/2013 ze dne 30.9.2013

**Příjmy**

SU	AU	§	Pol.	UZ	schvál. Rozpočet	uprav. Rozpočet	zvýšení + snížení -	Upravený rozpočet po změnách	Text
231	0000	xxxx	4116	33513234	25.500	377.000	<b>104.900</b>	481.900	Dotace z ÚP na částečnou úhradu mzdových výdajů prac. VPP za 7/2013 – smlouva 42/2012 = 12.700,- Kč
231	0000	xxxx	4116	33113234	4.500	66.400	<b>18.600</b>	85.000	smlouva 3/2013 92.200,- Kč Dotace z ÚP na částečnou úhradu mzdových výdajů prac. VPP za 7/2013 – smlouva 42/2012 – Kč 2.300,-
231	0000	xxxx	4122	332	0	0	<b>83.300</b>	83.300	smlouva 3/2013 – Kč 16.300,- Dotace JMK na opravu kříže
<b>Rozpočet příjmů celkem</b>					<b>24.260.900</b>	<b>26.766.000</b>	<b>206.800</b>	<b>26.972.800</b>	

**Výdaje**

SU	AU	§	Pol.	UZ	schvál. rozpočet	uprav. rozpočet	zvýšení + snížení -	Upravený rozpočet po změnách	Text
231	0000	1014	5169		0	8.800	<b>6.000</b>	14.800	Úschova psa 4-6/2013
231	0000	2333	5169		0	0	<b>4.900</b>	4.900	Průzkum živočichů ve vodních nádržích Hodonice
231	0000	3111	5331		800.000	800.000	<b>6.300</b>	806.300	Zvýšení nerv. Příspěvků PO MŠ Hodonice na dopravu – Hatě, dětský svět
231	0000	3322	5169		0	0	<b>18.500</b>	18.500	Zpracování žádosti o dotaci na opravu kříže=12.100 , organizace výběrového řízení na opravu kříže = 4.100
231	0000	3322	5171	332	0	0	<b>83.300</b>	83.300	Demontáž kříže = 2.275 Oprava kříže z dotací
231	0000	3322	5171		0	0	<b>416.700</b>	416.700	Oprava kříže – vlastní prostředky
231	0000	3399	5171		503.200	503.200	<b>-500.000</b>	3.200	Převod fin. Pr. Na opravu kříže na paragraf 3322
231	0000	3412	5137		0	0	<b>142.100</b>	142.100	Herní prvky na dětském hřišti Na Vinici – DDHM
231	0000	3412	5139		3.000	3.000	<b>1.500</b>	4.500	Drť na dětském hřišti Na Vinici
231	0000	3412	6121		700.000	700.000	<b>-328.900</b>	371.100	Snížení inv. prostředků-stavby a převod na pol. 5137 a 6122
231	0000	3412	6122		0	0	<b>186.800</b>	186.800	Herní prvky na „Hřišti Na Vinici“
231	0000	3419	5132		0	0	<b>800</b>	800	OOPP – pracovník na kurtech
231	0000	3639	5362		2.400	2.400	<b>900</b>	3.300	Daň z převodu nemovitosti - prodej pozemku – Ondříškovci

231	0000	3639	5365		0	200	<b>300</b>	500	Výpis z LV pro Obec – na č.p. 99 + DPS
231	0000	3725	5169		0	0	<b>26.900</b>	26.900	Organizace výběrového řízení – kompostéry = 14.520,- vybavení kompostárny = 12.100,- neuznatelný výdej u organ. Vyb. Řízení u svozového auta 200,-
231	0000	3725	5169	54515374 Orj. 1	0	0	<b>20.400</b>	20.400	Organizace výběrového řízení na zavedení separace – podíl neinvestiční dotace EU – svozové auto
231	0000	3725	5169	54190001 Orj. 1	0	0	<b>1.200</b>	1.200	Organizace výběrového řízení na zavedení separace – podíl neinvestiční dotace SFŽP – svozové auto
231	0000	3725	5169	54100000 Orj. 1	0	0	<b>2.400</b>	2.400	Organizace výběrového řízení na zavedení separace – podíl obce – svozové auto
231	0000	3725	5137	54515374 Orj. 2	0	0	<b>668.100</b>	668.100	Pořízení kompostérů – podíl neinvestiční dotace EU
231	0000	3725	5137	54190001 Orj. 2	0	0	<b>39.300</b>	39.300	Pořízení kompostérů – podíl neinvestiční dotace SFŽP
231	0000	3725	5137	54100000 Orj. 2	0	0	<b>78.600</b>	78.600	Pořízení kompostérů - vlastní podíl
231	0000	3725	5362		0	0	<b>700</b>	700	Přihlášení štěpkovače k registraci
231	0000	3725	6123	54515839 Orj. 3	0	0	<b>365.200</b>	365.200	Štěpkovač – podíl investiční dotace EU
231	0000	3725	6123	54190877 Orj. 3	0	0	<b>21.500</b>	21.500	Štěpkovač – podíl dotace SFŽP
231	0000	3725	6123	54100000 Orj. 3	0	0	<b>43.000</b>	43.000	Štěpkovač – podíl obce
231	0000	3725	5163		0	0	<b>600</b>	600	Zákonné pojištění štěpkovače
231	0000	3725	5901		0	0	<b>198.400</b>	198.400	Převod rezervy z paragrafu 3729 300.000,- snížené o pokrytí vlastního podílu na pořízení hmotného majetku -121.600,-
231	0000	3729	5901		320.000	320.000	<b>-320.000</b>	0	Převod na paragraf 3725
231	0000	3745	5011	33513234	10.200	315.000	<b>92.200</b>	407.200	Mzdy VPP z dotací
231	0000	3745	5011	33113234	1.800	55.500	<b>16.300</b>	71.800	Mzdy VPP z dotací
231	0000	3745	5011		110.000	501.500	<b>-108.500</b>	393.000	Mzdy VPP z dotací – snížení vlastních prostředků
231	0000	3745	5031	33513234	2.500	42.400	<b>11.400</b>	53.800	Soc. poj. Prac. VPP z dotací
231	0000	3745	5031	33113234	500	7.400	<b>2.000</b>	9.400	Soc. poj. Prac. VPP z dotací
231	0000	3745	5031		24.500	165.200	<b>-13.400</b>	151.800	Soc. poj. Prac. VPP z dotací – snížení vlastních prostředků

231	0000	3745	5032	33513234	0	6.800	<b>1.300</b>	8.100	Zdrav. poj. Prac. VPP z dotací ÚP
231	0000	3745	5032	33113234	0	1.300	<b>300</b>	1.600	Zdrav. poj. Prac. VPP z dotací ÚP
231	0000	3745	5032		9.900	69.300	<b>-1.600</b>	67.700	Zdrav. poj. Prac. VPP z dotací – snížení vlastních prostředků
231	0000	4339	5499		200.000	240.000	<b>5.900</b>	245.900	Zvýšení příspěvku pro žáky 1. tříd
231	0000	4351	5139		30.000	30.000	<b>20.000</b>	50.000	Zvýšení materiálových výdajů na DPS
231	0000	4351	6121		0	0	<b>30.300</b>	30.300	Projekt včetně energetického auditu na zateplení budovy DPS
231	0000	5512	5137		10.000	10.000	<b>19.300</b>	29.300	DDHM – zvýšení výdajů na pořízení přívěsu pro JSDH
231	0000	5512	6123		0	9.300	<b>-9.300</b>	0	Převod na položku 5137 – přívěs JSDH Hodonice
231	0000	6171	5136		20.000	20.000	<b>15.000</b>	35.000	Zvýšení výdajů na tisk – včetně „Vlaštovky“
231	0000	6171	5166		60.000	60.000	<b>28.000</b>	88.000	Zvýšení výdajů na poradenské a právní služby – včetně kontroly OK Libina
231	0000	6171	5169		440.000	440.000	<b>-28.000</b>	412.000	Převod pol. Dodavatelských služeb na položku 5166
<b>Celkem</b>					<b>25.960.600</b>	<b>28.850.100</b>	<b>1.266.700</b>	<b>30.116.800</b>	

### Financování

SU	AU	§	Pol.	UZ	schvál. Rozpočet	uprav. Rozpočet	zvýšení + snížení -	Upravený rozpočet po změnách	Text
231	0000		8123		0	0	<b>0</b>	0	Příjem půjček na rozvoj obce
231	0000		8115		3.211.700	3.596.100	<b>1.059.900</b>	4.656.000	Financování vlastními prostředky
231	0000		8124		-1.512.000	-1.512.000	<b>0</b>	-1.512.000	Splátky úvěrů a půjček
<b>Celkem</b>					<b>1.699.700</b>	<b>2.084.100</b>	<b>1.059.900</b>	<b>3.144.000</b>	

V Hodonicích dne: 30.9.2013

Petr Korger  
starosta



Schváleno na jednání ZO dne

v bodě č.

**OBEC HODONICE**  
671 25 Hodonice  
okr. Znojmo  
-1-

NEOTVÍRAT!

2/1

PRODEJ STAVBY NA POZEMKU CIZÍHO VLASTNÍKA -  
GARÁŽE NA PARCELE 135/5 V KU HODONICE

Obecní úřad HODONICE	
Došlo dne:	25.9.2013-9:12
Číslo jed.:	.....
Přílohy:	..... <i>Tom.</i>

2/2

## Obecní úřad Hodonice

Věc: Žádost o opravy závad na bytových jednotkách 324-327

Obecní úřad HODONICE	
Došlo dne: .....	16. 10. 2013
Číslo jed.: .....	
Přílohy: .....	1. .... Tom

Vážené zastupitelstvo,

Žádáme Vás tímto o spolupráci na opravě závad na našich bytových jednotkách. Na schůzce vedení obce s právníkem a projektantem byl jasně popsán špatný stav střešní konstrukce a s tím související stav půdních prostor. Projektant zde nastínil příčiny problému a shodli jsme se zde na tom, že si vzniklá situace vyžaduje neprodlené řešení.

Požadujeme opravu střešní konstrukce, odvětrání půdních prostor, doplnění izolačních materiálů a nátěrů, opravu izolace kolem základů bytových domů, kvůli vztlínající vlhkosti ve sklepních bytech a společných prostorách a výměnu netěsnících vchodových dveří. Protože tato situace byla zapříčiněna konstrukčními závadami nebo použitými stavebními postupy žádáme, aby byla na náklady obce opravena.

Dále žádáme o doplnění sněholamů na okraje střech, neboť po oplechování střechy ohrožují padající masy sněhu kolemjdoucí i projíždějící auta.

Žádáme Vás o přednesení problému projekční kanceláři, která se celou situací již zabývá, aby navrhla postup jednotlivých částí oprav a možnosti řešení jednotlivých problémů. Jsme připraveni prostřednictvím našich zástupců aktivně spolupracovat při hledání řešení jednotlivých problémů a rádi bychom se na něm podíleli svými návrhy. Pro další jednání s pracovníkem projekční kanceláře tímto zmocňujeme:

Ing. Miroslava Pajdlu – kontakt

Radka Hyblera – kontakt

Kamila Černého - kontakt

a Miluši Mitregovou – kontakt

Požadovaný rozsah oprav:

- Oprava střešní krytiny proti zatékání a její doplnění o sněholamy
- Odvětrání půdních prostor
- Oprava poškozených částí krovu a krytiny
- Zateplení půdních prostor
- Oprava a doplnění izolace kolem základů domů
- Výměna vchodových dveří

Nájemníci bytových jednotek 324-327

Viz příložená prezenční listina ze schůzky dne 14.10.2013

*M. Hybler v.r. za nájemníky*

2/2

Dobrý den,

Požadovaný rozsah oprav:

- 1) **Oprava střešní krytiny proti zatékání a její doplnění o sněholamy** – střešní krytina bude v požadovaných místech opravena přířezy tavených asfaltových pásů, popř. doplněním asfaltového šindele
- 2) **Odvětrání půdních prostor** – budou provedeny přívody vzduchu ve štítových stěnách provedené vyvrtaným otvorem pr. 150mm na každé straně domu s krycí mřížkou proti ptákům, v oblasti hřebene budou provedeny odvětrávací komínky cca po 5m vzhledem k rozmístění krokví. Komínky budou provedeny vyvrtáním otvoru do dřevěného bednění s osazením komínku pr.100mm a s utěsněním taveným asfaltovým pásem. Provětrání samotného střešního pláště nastíněné při schůzce obec/právník/projektant/najemníci bytových jednotek je nedokonale navrženo samotným projektovým řešením. Úpravy střešního pláště tak byly popsány pro další vylepšení vlastností střešního pláště a zaručení dlouhodobé funkčnosti s prodloužením životnosti – nejedná se však o opravu.
- 3) **Oprava poškozených částí krovu a krytiny** – poškozené části nosné konstrukce krovu nebyly na objektu shledány, bylo upozorněno na místně se vyskytující zavlhnutí na bednění případně krokvích, které může být zapříčiněno zatékáním pod střešní krytinu a částečně kondenzací vlhkosti – tyto příčiny budou opraveny viz bod 1 a 2.
- 4) **Zateplení půdních prostor** - na schůzce obec/právník/projektant/najemníci bytových jednotek bylo poukázáno na tloušťku zateplení v půdních prostorech, které bylo navrženo dle platných norem v době projektování/výstavby bytové jednotky. Z dnešního pohledu platné tepelně-technické normy je již tloušťka zateplení půdních prostor poddimenzována, navržené úpravy byly popsány pro vylepšení vlastností střešního pláště, nejedná se však o opravu
- 5) **Oprava a doplnění izolace kolem základů domu** – na jednání nebylo řešeno, problém může vznikat nefunkční izolací proti zemní vlhkosti a vnitřní kondenzací na stěnách vzhledem k nízké povrchové teplotě na interiérové straně stěny a zvýšené relativní vlhkosti v bytech
- 6) **Výměna vchodových dveří** – oprava vstupních dveří může být provedena pomocí dodatečně vloženého obvodového těsnění, životnost vchodových dveří se však předpokládá vyšší, výměnu bych doporučil až při kompletní revitalizaci obvodového pláště a zlepšování tepelně-izolačních vlastností celé obálky domu.

S pozdravem

Ing. Petr Gabriel

A - projekt, s.r.o.

Dvořákova 21, Znojmo

669 02

3/1

**PRAŽSKÁ PROVINCE KONGREGACE NEJSVĚTĚJŠÍHO VYKUPITELE  
(REDEMPTORISTÉ)**

se sídlem Svatá Hora 591, 26101 Příbram - pracoviště Tasovice 34, 67125 Hodonice

OBEC HODONICE  
Obecní 287  
671 25 Hodonice

Obecní úřad HODONICE	
Došlo dne: .....	9. 10. 2013
Číslo jed.: .....	-
Přílohy: .....	10

Tasovice 7. října 2013

**Věc: Žádost o finanční příspěvek na opravu kostela sv. Klementa Marie Hofbauera.**

Kostel sv. Klementa M. Hofbauera bych vybudován v Tasovicích r. 1933 na místě rodného domku světce a má velkou historickou i kulturní hodnotu. Místním obyvatelům, poutníkům z ČR i ze zahraničí slouží již 80 let.

Projekt pro dlouho plánovanou opravu střechy, interiéru a statického zajištění kostela zpracoval Ing. Aleš Čeleda: *Statické a stavebně-technické posouzení a návrh sanačních opatření a oprav objektu kostela sv. Klementa Marie Hofbauera v Tasovicích*. Dokument je k nahlédnutí u P. Šindeláře, Tasovice 34, který má plnou moc ve věci oprav kostela.

Po dokončení opravy střechy se práce přesunuly do interiéru kostela, kde budou probíhat asi do poloviny měsíce listopadu. Pro závěrečnou etapu prací sháníme poslední finance. Jedná se o částku ve výši ca 100 000 Kč. Obracíme se tedy i na Vás s prosbou o poskytnutí finančního daru v libovolné výši.

Za Vaši případnou finanční pomoc předem děkuji. Dovoluji si Vás také pozvat na oslavu jubilea 80 let kostela sv. Klementa, která proběhne v sobotu 12. října 2013. Pozvánku a podrobnější informace přikládám.

S pozdravem a s díky za dosavadní dobrou spolupráci,

Pražská provincie Kongregace  
Nejsvětějšího Vykupitele (Redemptoristé)  
Tasovice 34, 671 25 Hodonice  
e-mail: tasovice@csr.cz  
IČ: 47067039 DIČ: CZ47067039

P. Ing. Jiří Šindelář, CSsR  
rektor

3/2

Obecní úřad Hodonice,  
k rukám starosty

Obecní úřad HODONICE	
Došlo dne:	19. 9. 2013
Číslo jed.:	-
Přílohy:	- Tom

Věc: Žádost o ukončení nájemní smlouvy na pozemek

Žádám o ukončení nájemní smlouvy na pozemek PČ 904 / 1 o výměře 500 m<sup>2</sup>  
v lokalitě u ČOV Sladovny.

Pozemek jsem ochoten uvolnit k datu 30. 9. 2013.

V Hodonicích dne 18. 9. 2013

Zdeněk Běhavka

671 25 Hodonice



3/2

Dohoda o dočasném užívání pozemku

uzavřena dole uvedeného dne, měsíce a roku mezi :

1. Obecním úřadem v Hodonicích
2. Manž. Běhavka Bohumil a Marie bytem ..... Hodonice .....

I.

OÚ Hodonice má ve své správě pozemek p.č. .... 904/1 .....  
 o výměře ..... 500 m<sup>2</sup> ..... v kat. území ..... Hodonice zapsaný na LV  
 č. 641 obce ..... Hodonice ..... evidence nemovitostí SG ve Znojmě  
 vlastnický patřící ..... *stejně Hodonice* .....

II.

Protože předmětný pozemek dočasně nepotřebuje pro plnění svých  
 úkolů a o jeho využití neprojevil zájem ani jiná organizace,  
 přenechává jej na dobu neurčitou do dočasného užívání shora  
 uvedeným občanům ke zřízení zahrádky a to ode dne ... 1. 1. 1991 ...  
 Přejímající je povinen pozemek užívat jen pro vlastní potřebu  
 a pro potřeby své rodiny, nesmí jej přenechat k užívání třetí osobě.

III.

Náhrada za toto dočasné užívání se stanoví podle vyhl. č. 316/1990  
 Sb. částkou .... 375,- Kčs ročně, která je splatná vždy do konce  
 měsíce března běžného roku.

IV.

Dočasné užívání může být mezi účastníky této smlouvy zrušeno  
 oboustrannou písemnou výpovědí, kterou je nutno podat ve lhůtě  
 jednoho měsíce. OÚ Hodonice má dále právo požadovat okamžité  
 ukončení dočasného užívání, pokud by pozemek uživatelé užívali  
 v rozporu s dohodnutým způsobem.

V.

Při ukončení dočasného užívání nemají dočasní uživatelé nárok  
 na náhradu případně vložených investic ( porosty, oplocení, dočas-  
 ných stavěb apod.) a jsou povinni, pokud nebude dohodnuto jinak,  
 uvést pozemek do původního stavu.

VI.

Tato smlouva nepodléhá schválení nadřízeného orgánu ani registra-  
 ci státním notářským.

VII.

Účinnost nabývá dnem podpisu účastníků.

v Hodonicích *21. 8. 1991* ..... *14. 10. 1991* .....  
 ..... *Hy. Jellak* ..... **OBCENÍ ÚŘAD** .....  
 ..... **HODONICE** .....  
 starosta OÚ Hodonice **671 25 Hodonice** dočasní uživatelé  
 okr. Znojmo

3/2

# NÁJEMNÍ SMLOUVA

Obec Hodonice, zastoupená starostou *Františkem Houtěm*  
(dále jen pronajímatel)

*Becky Zounek*  
.....  
(dále jako nájemce) a trvale bytem Hodonice č.....  
uzavřeli tuto nájemní smlouvu.

1.

Obec Hodonice je vlastníkem pozemku p.č. *904/1* v k. ú. Hodonice, zapsaného na L V 1 u Katastrálního úřadu ve Znojmě o celkové výměře *500* m<sup>2</sup>.

2.

Pronajímatel přenechává nemovitost uvedenou v článku 1. této smlouvy do nájmu nájemci, a to na dobu neurčitou. Nájemce se zavazuje, že uvedenou nemovitost bude užívat v kultuře *zahrad*, tak jak je v okamžiku sepsání této smlouvy.

3.

Náhrada za užívání parcely se sjednává ve výši *0,75* Kč / m<sup>2</sup>  
a celkové nájemné činí ročně *375* Kč. Splatnost nájemného je do 30. 6. kalendářního roku na OÚ v Hodonicích .

4.

Nájemce není oprávněn dát pronajatý pozemek do podnájmu jiné osobě.  
Změny této dohody jsou možné pouze písemnou formou odsouhlasenou oběma stranami.

5.

Výpovědní lhůty se řídí zákonem č. 195/1993 sb.

6.

Smlouva se uzavírá ve dvou vyhotoveních, z nichž každá strana obdržela po podpisu po jednom.

nájemce : *Becky Zounek*

pronajímatel : *František Houtě*

OBEC HODONICE  
671 25 Hodonice  
okr. Znojmo

3/3

Zastupitelstvo Obce Hodonice,  
k rukám starosty

Obecní úřad HODONICE	
Došlo dne:	24. 9. 2013
Číslo jed.:	-
Přílohy:	- <i>Term.</i>

Věc: Žádost o pronájem obecního pozemku

Žádám o pronájem obecního pozemku PČ 2146 zahrada v kú Hodonice o výměře 585 m<sup>2</sup> a PČ 2145 ostatní plocha o výměře 430 m<sup>2</sup> ( lokalita u ČOV Sladovny ). Na tomto pozemku bychom si chtěli udělat zahrádku.

V Hodonicích 23. 9. 2013

Mališka Jaroslav a Petra  
671 25 Hodonice

*Mališka J.*

OBEC HODONICE  
Obecní 287  
671 25 Hodonice

3/3

## OZNÁMENÍ ZÁMĚRU PRONÁJMU NEMOVITOSTI

Na základě zákona 128 / 2000 Sb. , § 39 odstavec 1,

<p>Název nemovitosti:</p> <p><b><u>Pozemek zahrada</u></b> <b><u>PČ 2146</u></b> <b><u>o výměře 585 m<sup>2</sup></u></b></p> <p><b><u>Pozemek ostatní plocha</u></b> <b><u>PČ 2145</u></b> <b><u>o výměře 430 m<sup>2</sup></u></b></p> <p><b><u>v KÚ HODONICE</u></b></p>	<p><b>Orientační cena v Kč:</b> Orientační cena ročního pronájmu</p> <p><b>1,50 Kč / m<sup>2</sup></b></p> <p><b>V nabídce uved'te:</b> <i>Výši nabízeného nájemného v Kč / m<sup>2</sup></i> <i>Navrhovanou dobu pronájmu.</i> <i>Telefon, e-mail, kontaktní údaje.</i></p>
<p>Umístění nemovitosti:</p> <p><b>Jedná se o pozemky</b> <b>v blízkosti ČOV Sladovny</b> <b>v KÚ Hodonice,</b></p>	<p>O výsledku výběrového řízení bude písemně informován vybraný uchazeč, příp. náhradníci. Ostatním uchazečům bude zaslána informace o výsledku výběrového řízení na e-mailovou adresu uvedenou v nabídce. Jiným způsobem nebudou uchazeči vyrozuměni.</p> <p>Neuvede-li uchazeč e-mailovou adresu, je potřeba, aby se sám informoval telefonicky nebo osobně u starosty Obce.</p>
<p>Nabídky a připomínky doručte do <b>11. 10. 2013</b> na podatelnu Obecního úřadu v Hodonicích, Obecní 287, 671 25 Hodonice, v zalepené obálce označené „<b>NEOTVÍRAT pronájem pozemku PČ 2146 zahrada a PČ 2145 ostatní plocha v KÚ Hodonice</b>“ do 15 dnů ode dne zveřejnění záměru, Na nabídky či připomínky doručené po termínu nebude brán zřetel. Informace o prodeji podá starosta <i>Petr Korger</i> telefon 515 234 329 nebo 734 603 461. <b>Obec si vyhrazuje právo odmítnout všechny nabídky.</b></p>	

vyvěšeno: 25. 09. 2013 na úřední desce Obce Hodonice a na [www. Hodonice.cz](http://www.Hodonice.cz)  
sejmuto: 11. 10. 2013

OBEC HODONICE  
671 25 Hodonice  
okr. Znojmo  
-1-

Petr KORGER  
starosta



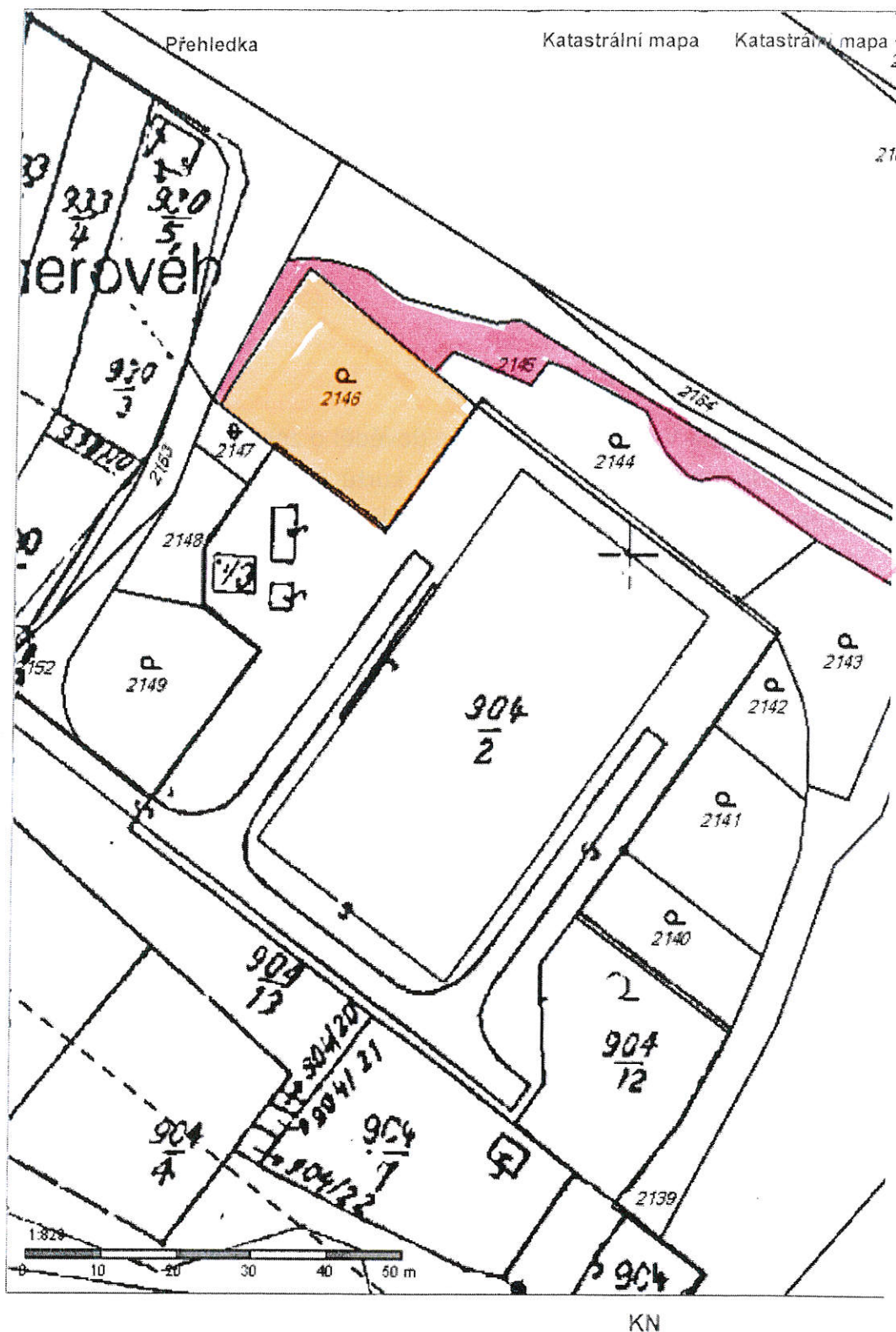

Obsah katastrální mapy a mapy pozemkového katastru se zobrazuje od měřítka 1:5000.  
Podrobnější informace k používání mapy, aktualizaci dat a jejího obsahu jsou uvedeny v nápovědě (PDF formát).  
Veškeré zjištěné hodnoty souřadnic a délek nelze využívat pro výtčování hranic pozemků v terénu.

3/3

Obecní úřad HODONICE	
Došlo dne: .....	9.10.2013 11:40
Číslo jedn.: .....	-
Přílohy: .....	1

Pronájem pozemku

PČ 2146 zahrada,

v kú Hodonice

NEOTVÍRAT – CENOVÁ NABÍDKA

3/4

Zastupitelstvo Obce Hodonice,  
k rukám starosty

Obecní úřad HODONICE	
Došlo dne:	25. 9. 2013
Číslo jed.:	-
Přílohy:	1. .... Ter.

Věc: Žádost o odkoupení obecního pozemku

Žádám o odkoupení obecního pozemku PČ 219 / 4 zahrada v kú Hodonice o  
výměře 26 m<sup>2</sup>.

V Hodonicích 25. 9. 2013

Petra Ondříšková





669 02 Znojmo

# VÝKAZ DOSAVADNÍHO A NOVÉHO STAVU ÚDAJŮ KATASTRU NEMOVITOSTÍ

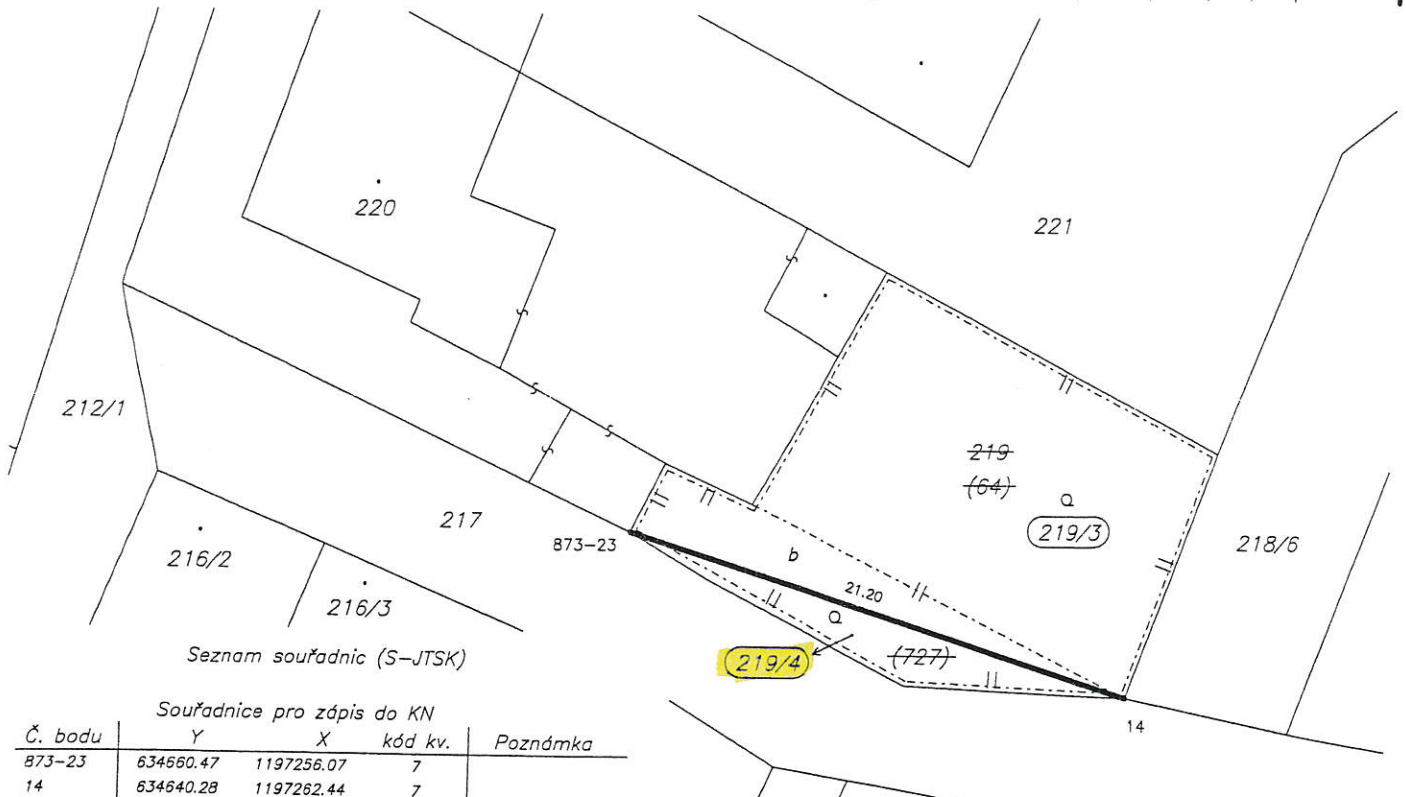
Dosavadní stav				Nový stav												
Označení pozemku parc. číslem	Výměra parcely		Druh pozemku Způsob využití	Označení pozemku parc. číslem	Výměra parcely		Druh pozemku Způsob využití	Typ stavby Způsob využití	Způsob určení výměry	Porovnání se stavem evidence právních vztahů						
	ha	m <sup>2</sup>			ha	m <sup>2</sup>				Díl přechází z pozemku označeného v katastru nemovitostí	dřívejší poz. evidenci	Číslo listu vlastnictví	Výměra dílu		Označení dílu	
219	2	25	zahrada	219/3	1	99	zahrada		0	GP	64 10001	727 10001	1	72		celá b
				219/4		26	zahrada		0					27		
															1	99
64 727	1 3	72 12		Parcely zjednodušené evidence zaniká 727					0		-	10001				



Dělit nebo scelovat pozemky lze jen na základě územního rozhodnutí, pokud podmínky pro ně nejsou stanoveny jiným rozhodnutím nebo opatřením.

<h2 style="text-align: center;">GEOMETRICKÝ PLÁN</h2> <p style="text-align: center;">pro rozdělení pozemku a doplnění SGI o pozemek dosud evidovaný zjednodušeným způsobem</p> <p>Vyhotovil: Geodézie Podjív, s.r.o. Pražská 1706/37 669 02 Znojmo</p> <p>Číslo plánu: 921-136/2013</p> <p>Okres: Znojmo</p> <p>Obec: Hodonice</p> <p>Katastrální území: Hodonice</p> <p>Mapový list: ZNOJMO,3-8/3</p> <p>Kód způsobu určení výměry je určen podle § 77 odst. 2 vyhlášky č. 26/2007 Sb. v platném znění</p> <p>Dosavadním vlastníkům pozemků byla poskytnuta možnost seznámit se v terénu s průběhem navrhovaných nových hranic, které byly označeny předepsaným způsobem:</p> <p><i>sloupky plotu</i></p>	<p>Náležitostí a přesností odpovídá právním předpisům.</p> <div style="text-align: center;">                   Ing. Miloš Pelant             </div> <p>Geometrický plán ověřil úředně oprávněný zeměměřický inženýr:</p> <p style="text-align: center;">Ing. Miloš Pelant</p> <p>Dne: 21-05-2013 Číslo: 155/2013</p> <p>Úředně oprávněný zeměměřický inženýr odpovídá za odbornou úroveň geometrického plánu, za dosažení předepsané přesnosti a za správnost a úplnost náležitostí podle právních předpisů.</p>	<p>Katastrální úřad, katastrální pracoviště souhlasí s očíslováním parcel.</p> <div style="text-align: center;">                   Ludmila MIČKOVÁ             </div> <p>Souhlas katastrálního úřadu, katastrálního pracoviště potvrdil:</p> <p style="text-align: center;">Ludmila MIČKOVÁ</p> <p>Dne: 27-05-2013 Číslo: 375/2013</p> <p>Jeden výtisk geometrického plánu a předepsané přílohy jsou uloženy u katastrálního úřadu, katastrálního pracoviště.</p>
--	--	--