

OBEC: Hodonice, IČO: 00292788 Rozpočtové opatření č. 3/2020 ze dne 31.1.2020

Příjmy

SU	AU	§	Pol.	UZ	schvál. rozpočet	uprav. rozpočet	zvýšení + snížení -	Upravený rozpočet po změnách	Text
231	0000	xxxx	1334		0	0	77.000	77.000	Příjem za odnětí půdy ze ZPF
231	0000	3392	2324		0	0	21.500	21.500	Přeplatek z vyúčtování plynu na KD
231	0000	3419	2229		0	0	73.300	73.300	Vrácení části dotace č. 40/2019 TJ Hodonice
231	0000	3632	2111		0	0	3.200	3.200	Příjem za pronájem hrobů
231	0000	4351	2324		0	0	45.300	45.300	Přeplatek z vyúčtování plynu na DPS

Rozpočet příjmů celkem

31.338.800,- 31.353.800,- 220.300,- 31.574.100,-

Výdaje

SU	AU	§	Pol.	UZ	schvál. rozpočet	uprav. rozpočet	zvýšení + snížení -	Upravený rozpočet po změnách	Text
231	0000	2219	5166		0	0	18.200	18.200	Vypracování územní studie Hodonice-bývalá masna a obecní hospoda
231	0000	3399	5222		0	0	65.000	65.000	Neinvestiční dotace spolku „Hodoňáci“ schváleno na 17. ZO 29.1.2020
231	0000	3399	5901		300.000	300.000	- 65.000	235.000	Čerpání rezervy
231	0000	3419	5222		0	0	572.700	572.700	Neinvestiční dotace TJ Hodonice /146.500,- Kč, 186.157,- a 230.000,- Kč/ Nejsme sami z.s./10.000,- Kč/ schváleno na 17. ZO 29.1.2020
231	0000	3419	5901		1.800.000	1.800.000	- 572.700	1.227.300	Čerpání rezervy
231	0000	3429	5222		0	0	40.000	40.000	Neinvestiční dotace Klub seniorů Podyjí Hodonice schváleno na 17. ZO 29.1.2020
231	0000	3429	5901		100.000	100.000	- 40.000	60.000	Čerpání rezervy
231	0000	3612	5192	Org. 6	0	0	1.000	1.000	Soudní poplatek bytové hospodářství
231	0000	3613	5909		30.000	30.000	100	30.100	Vrácení přeplatku na služby nebyty DPS
231	0000	3639	5173		0	0	2.000	2.000	Školení místní hospodářství
231	0000	3639	5901		100.000	100.000	- 2.000	98.000	Čerpání rezervy

OBEC: Hodonice, IČO: 00292788 Rozpočtové opatření č. 4/2020 ze dne 1.2.2020

Příjmy

SU	AU	§	Pol.	UZ	schválený rozpočet	upravený rozpočet	zvýšení + snížení -	Upravený rozpočet po změnách	Text
Rozpočet příjmů celkem					31.338.800,-	31.574.100,-	0,-	31.574.100,-	

Výdaje

SU	AU	§	Pol.	UZ	schválený rozpočet	upravený rozpočet	zvýšení + snížení -	Upravený rozpočet po změnách	Text
231	0000	3745	5011		360.000	348.000	- 12.000	336.000	Mzdy VPP vlastní prostředky snížení 1/2020
231	0000	3745	5011	104513013	0	10.200	10.200	20.400	Mzdy VPP z ÚP – za 1/2020
231	0000	3745	5011	104113013	0	1.800	1.800	3.600	Mzdy VPP z ÚP – za 1/2020
231	0000	3745	5031		89.300	86.300	- 3.000	83.300	SP z mezd VPP vlastní prostředky snížení za 1/2020
231	0000	3745	5031	104513013	0	2.600	2.500	5.100	SP VPP z ÚP – zvýšení za 1/2020
231	0000	3745	5031	104113013	0	400	500	900	SP VPP z ÚP – zvýšení za 1/2020
231	0000	4351	5123		0	0	34.500	34.500	Podlimitní technické zhodnocení Zateplení stropu u vchodu do DPS
231	0000	4351	5424		0	0	3.200	3.200	Náhrady mezd v době nemoci - DPS
231	0000	6171	5424		0	0	8.400	8.400	Náhrady mezd v době nemoci - správa
Rozpočet výdajů celkem					53.738.700,-	53.779.400,-	46.100,-	53.825.500,-	

Financování

SU	AU	§	Pol.	UZ	schválený rozpočet	upravený rozpočet	zvýšení + snížení -	Upravený rozpočet po změnách	Text
231	0000		8115		22.703.600	22.502.600	46.100	22.548.700	Financování vlastními prostředky
231	0000		8124		-297.300	- 297.300	0	- 297.300	Splátky půjček na rozvoj obce
Celkem					22.399.900	22.205.300,-	46.100	22.251.400,-	

RO provedl a schválil starosta Obce Hodonice na základě pověření zastupitelstva obce z 16. jednání ze dne 16.12.2019, Schváleném v bodě 1.3. , usnesením č. 11/16.

V Hodonicích dne: 1.2.2020

Bc. Pavel Houšť
starosta

Projednáno na jednání ZO dne v bodě č.

OBEC HODONICE
671 25 Hodonice
okr. Znojmo



OBEC: Hodonice, IČO: 00292788 Rozpočtové opatření č. 4/2020 ze dne 1.2.2020

Příjmy

SU	AU	§	Pol.	UZ	schválený rozpočet	upravený rozpočet	zvýšení + snížení -	Upravený rozpočet po změnách	Text
Rozpočet příjmů celkem					31.338.800,-	31.574.100,-	0,-	31.574.100,-	

Výdaje

SU	AU	§	Pol.	UZ	schválený rozpočet	upravený rozpočet	zvýšení + snížení -	Upravený rozpočet po změnách	Text
231	0000	3745	5011		360.000	348.000	- 12.000	336.000	Mzdy VPP vlastní prostředky snížení 1/2020
231	0000	3745	5011	104513013	0	10.200	10.200	20.400	Mzdy VPP z ÚP – za 1/2020
231	0000	3745	5011	104113013	0	1.800	1.800	3.600	Mzdy VPP z ÚP – za 1/2020
231	0000	3745	5031		89.300	86.300	- 3.000	83.300	SP z mezd VPP vlastní prostředky snížení za 1/2020
231	0000	3745	5031	104513013	0	2.600	2.500	5.100	SP VPP z ÚP – zvýšení za 1/2020
231	0000	3745	5031	104113013	0	400	500	900	SP VPP z ÚP – zvýšení za 1/2020
231	0000	4351	5123		0	0	34.500	34.500	Podlimitní technické zhodnocení Zateplení stropu u vchodu do DPS
231	0000	4351	5424		0	0	3.200	3.200	Náhrady mezd v době nemoci - DPS
231	0000	6171	5424		0	0	8.400	8.400	Náhrady mezd v době nemoci - správa
Rozpočet výdajů celkem					53.738.700,-	53.779.400,-	46.100,-	53.825.500,-	

Financování

SU	AU	§	Pol.	UZ	schválený rozpočet	upravený rozpočet	zvýšení + snížení -	Upravený rozpočet po změnách	Text
231	0000		8115		22.703.600	22.502.600	46.100	22.548.700	Financování vlastními prostředky
231	0000		8124		-297.300	- 297.300	0	- 297.300	Splátky půjček na rozvoj obce
Celkem					22.399.900	22.205.300,-	46.100	22.251.400,-	

RO provedl a schválil starosta Obce Hodonice na základě pověření zastupitelstva obce z 16. jednání ze dne 16.12.2019, Schváleném v bodě 1.3. , usnesením č. 11/16.

V Hodonicích dne: 1.2.2020

Bc. Pavel Houšť
starosta

Projednáno na jednání ZO dne

v bodě č.

OBEC HODONICE
671 25 Hodonice
okr. Znojmo



Obec Hodonice IČ: 00292788 Oprava rozpočtového opatření č. 44/2019 ze dne 20.12.2019

Z důvodu dodržení vnitřních účetních vazeb byla provedena oprava příjmu Kč 500.000,- od firmy Ekolom s.r.o. Hodonice
Příjem na paragrafu 2212 s položkou 2329 byl opraven na položku 3122 = přijaté příspěvky na pořízení dlouhodobého majetku.

Příjmy u RO č. 44/2019 po opravě:

SU	AU	§	Pol.	UZ	schvál. Rozpočet	uprav. Rozpočet	zvýšení + snížení -	Upravený rozpočet po změnách	Text
231	0000	xxxx	1382		0	0	700	700	Příjem z loterií
231	0000	xxxx	4116	104513013	0	76.500	-12.800	63.700	Dotace ÚP na mzdy VPP za 11/2019 Dotaci obdržíme až v 01/2020
231	0000	xxxx	4116	104113013	0	13.500	-2.200	11.300	Dotace ÚP na mzdy VPP za 11/2019 Dotaci obdržíme až v 01/2020
231	0000	2212	2329		0	500.000	0	500.000	Smlouva o podílu financování místní komunikace k pískovně
231	0000	2212	3122		0	0	500.000	500.000	Smlouva o podílu financování místní komunikace k pískovně
Rozpočet příjmů celkem					33.177.800,-	63.033.900,-	485.700,-	63.519.600,-	

Opravu rozpočtového opatření provedl a schválil starosta Obce Hodonice na základě pověření zastupitelstva obce z 1. jednání ze dne 31.10.2018,
Schváleném v bodě 11, usnesením č. 20/1.

V Hodonicích dne: 6.2.2020

Bc. Pavel Houšť
starosta

Projednáno na

jednání ZO dne

v bodě č.

OBEC HODONICE
671 25 Hodonice
okr. Znojmo





0 10 20 30
m
© TopGis, s.r.o.

© TopGis, s.r.o. 2016-2018 © ČÚZK

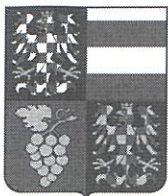

JIHOMORAVSKÝ KRAJ
Krajský úřad Jihomoravského kraje
Odbor majetkový
Žerotínovo nám. 3, 601 82 Brno

Obecní úřad HODONICE
22. 01. 2020
Došlo dne:
Číslo jed.:
Přílohy: 1/2 listy

TCZNX003LQ10

Váš dopis zn.:

Ze dne:

Č. j.:

Naše Sp. Zn.:

Vyřizuje:

Telefon:

Počet listů:

Počet příloh/listů:

Datum:

JMK 8256/2020

S-JMK 8256/2020

Mgr. Petra Škrobová *Y.Škrobová*

541652453

1

1/2

16.1.2020

Obec Hodonice

Vážený pan

Bc. Pavel Houšť

Obecní 287

671 25 Hodonice

Žádost o bezúplatný převod pozemků p. č. 211/2, 211/7, oba v k. ú. a obci Hodonice

Vážený pane starosto,

dovolujeme si Vás oslovit jako vlastníka pozemků p. č. 211/2 o výměře 3340 m², p. č. 211/7 o výměře 1705 m², oba v k. ú. a obci Hodonice zastavěných silnicí II/408, která je ve vlastnictví Jihomoravského kraje, s žádostí o bezúplatný převod předmětných pozemků do vlastnictví Jihomoravského kraje.

V příloze tohoto dopisu Vám zasíláme návrh darovací smlouvy, po jeho prostudování nám laskavě sdělte své stanovisko s případnými připomínkami, aby mohly být realizovány další kroky k uzavření smlouvy, a to na e-mailovou adresu skrobova.petra@jmk.cz.

V písemnostech, prosím, uvádějte naši spisovou značku, pod kterou je věc vedena.

S pozdravem

Ing. Petr Beneš
vedoucí odboru

Jihomoravský kraj
Žerotínovo nám. 3
601 82 Brno
-18-

Obec Hodonice

se sídlem Obecní 287, 671 25 Hodonice

IČO: 292788

zastoupená Bc. Pavlem Houštěm, starostou

(dále jen dárce)

a

Jihomoravský kraj

se sídlem Žerotínovo nám. 449/3, 601 82 Brno

IČO: 70888337

DIČ: CZ70888337

zastoupený Mgr. Ing. Taťánou Malou, členkou Rady Jihomoravského kraje, na základě pověření ze dne 20. 6. 2019

(dále jen obdarovaný)

uzavřely níže uvedeného dne, měsíce a roku dle ust. § 2055 a násl. zákona č. 89/2012 Sb., občanský zákoník, ve znění pozdějších předpisů, tuto

D a r o v a c í s m l o u v u

I.

Dárce je výlučným vlastníkem pozemků p. č. 211/2, ostatní plocha - silnice, o výměře 3340 m², p. č. 211/7, ostatní plocha - silnice, o výměře 1705 m² v k. ú. Hodonice a obci Hodonice zapsaného u Katastrálního úřadu pro Jihomoravský kraj, Katastrální pracoviště Znojmo, na LV č. 10001.

II.

1. Dárce touto smlouvou daruje pozemky uvedené v čl. I této darovací smlouvy do vlastnictví obdarovaného a obdarovaný tyto pozemky do svého vlastnictví přijímá.
2. Pořizovací cena činíKč.

III.

1. Dárce prohlašuje, že na pozemcích nevážnou žádná zástavní práva, věcná břemena, práva stavby, předkupní práva, zákazy zatížení nebo zcizení ani jiná věcná práva třetích osob či právní vady, přičemž zůstane prost těchto práv nebo vad i k datu převodu vlastnického práva dle této darovací smlouvy.
2. Obdarovaný prohlašuje, že si pozemky prohlédl a je seznámen s jejich skutečným stavem.

IV.

1. Smluvní strany souhlasí s tím, aby na základě této smlouvy provedl Katastrální úřad pro Jihomoravský kraj, Katastrální pracoviště Znojmo, odpovídající zápis na listu vlastnictví.
2. Vlastnické právo se převádí vkladem vlastnického práva do katastru nemovitostí s právními účinky k okamžiku podání návrhu na vklad ke Katastrálnímu úřadu pro Jihomoravský kraj, Katastrální pracoviště Znojmo.
3. Smluvní strany se dohodly, že návrh na vklad vlastnického práva z této smlouvy do katastru nemovitostí podá a náklady s tím spojené uhradí obdarovaný.

V.

1. Tato smlouva nepodléhá dle § 3 odst. 2. písm. k) zákona č. 340/2015 Sb., o zvláštních podmínkách účinnosti některých smluv, uveřejňování těchto smluv a o registru smluv (zákon o registru smluv), ve znění pozdějších předpisů, uveřejnění prostřednictvím registru smluv.
2. Tato smlouva je uzavřena a účinnosti nabývá dnem jejího podpisu oběma smluvními stranami.
3. V ostatním se tato smlouva řídí příslušnými ustanoveními občanského zákoníku.
4. Smluvní strany prohlašují, že si tuto smlouvu před jejím podpisem přečetly, že odpovídá jejich pravé a svobodné vůli, byla uzavřena dobrovolně a nikoliv v tísní za nápadně nevýhodných podmínek.
5. Tato smlouva se vyhotovuje ve třech stejnopisech, z nichž každý má platnost originálu, přičemž dárce i obdarovaný obdrží po jednom z nich a jeden stejnopis bude použit pro účely vkladu vlastnického práva do katastru nemovitostí.

Doložka dle § 41 zákona č. 128/2000 Sb., o obcích (obecní zřízení), ve znění pozdějších předpisů

1. Záměr darovat pozemky uvedené v čl. I této darovací smlouvy byl zveřejněn zákonem stanoveným způsobem od do
2. Bezúplatný převod pozemků uvedených v čl. I této smlouvy byl schválen Zastupitelstvem na jeho zasedání konaném dne, usnesení č.

Doložka dle § 23 zákona č. 129/2000 Sb., o krajích (krajské zřízení), ve znění pozdějších předpisů

Bezúplatné nabytí pozemků uvedených v čl. I této darovací smlouvy bylo schváleno Zastupitelstvem Jihomoravského kraje dne, usnesení č.

V dne

V Brně dne

Bc. Pavel Houšť
starosta

Mgr. Ing. Taťána Malá
členka Rady Jihomoravského kraje

DAROVACÍ SMLOUVA

uzavřená dle ust. § 2055 a násl. zákona č. 89/2012 Sb., občanského zákoníku, v platném znění,
níže uvedeného dne, měsíce a roku mezi těmito smluvními stranami:

**manželé Ing. Josef Sedlák, nar. _____
a Božena Sedláková, nar. _____**

(dále jako dárci)

a

Obec Hodonice, IČ: 00292788
se sídlem Obecní 287, 67125 Hodonice
zast. Bc. Pavlem Houštěm, starostou

(dále jako obdarovaná)

**uzavřeli tuto darovací smlouvu
takto:**

I.

1. Dárci prohlašují, že mají ve svém společném jmění manželů tuto nemovitou věc:

- pozemek parc. č. 830/1 – ostatní plocha, manipulační plocha, o výměře 6.461 m²

zapsaný na listu vlastnictví č. 118 vedeném Katastrálním úřadem pro Jihomoravský kraj, Katastrální pracoviště Znojmo, pro katastrální území a obec Hodonice.

2. Geometrickým plánem č. 1190-584/2019 vypracovaný společností Geodézie Podyjí, s.r.o., IČ 269 57 051, se sídlem Pražská 1706/37, 669 02 Znojmo, který ověřil dne 20.11.2019 Ing. Miloš Pelant pod č. 466/2019, a se kterým vyslovil souhlas Katastrální úřad pro Jihomoravský kraj, katastrální pracoviště Znojmo dne 22.11.2019 pod č. PGP-2581/2019-713, byl z pozemku parc. č. 830/1 uvedeného v odst. 1 tohoto článku oddělen pozemek parc. č. 830/6 – ostatní plocha, manipulační plocha, o výměře 50 m², a pozemek parc. č. 830/7 - ostatní plocha, manipulační plocha, o výměře 47 m².

Geometrický plán č. 1190-584/2019 tvoří přílohu č. 1 k této smlouvě.

Předmětem této smlouvy jsou pak nadále nově vzniklé pozemky, tedy

- **pozemek parc. č. 830/6 – ostatní plocha, manipulační plocha, o výměře 50 m²**
- **pozemek parc. č. 830/7 - ostatní plocha, manipulační plocha, o výměře 47 m²**

(dále také jako „předmětné nemovitosti“).

3. Dárci prokazují své vlastnické právo k předmětným nemovitostem výpisem z katastru nemovitostí LV č. 118 pro k.ú. Hodonice, nabývacím titulem a geometrickým plánem.

II.

1. Dárci touto smlouvou darují obdarované nemovité věci uvedené v čl. I. odst. 2. této smlouvy, tzn.

- pozemek parc. č. 830/6 – ostatní plocha, manipulační plocha, o výměře 50 m²
- pozemek parc. č. 830/7 - ostatní plocha, manipulační plocha, o výměře 47 m²

vše zapsané na listu vlastnictví vedeném Katastrálním úřadem pro Jihomoravský kraj, Katastrální pracoviště Znojmo, pro katastrální území a obec Hodonice, a to vše včetně všech součástí a příslušenství.

2. Obdarovaná tyto předmětné nemovitosti do svého výlučného vlastnictví od dárců přijímá.

III.

1. Dárci prohlašují, že na jimi převáděných nemovitostech uvedených v čl. I. odst. 2 neváznou žádné právní vady, zejména žádné dluhy, věcná práva, právo stavby, věcná břemena (služebnosti a reálná věcná břemena), zástavní práva, předkupní práva, práva výpůjčky, práva zpětné koupě, výměnek a ani jiné právní závady, vyjma věcného břemene

chůze a jízdy již zapsaného v katastru nemovitostí. Dárci dále prohlašují, že předmětné nemovitosti nejsou předmětem nedorešených soudních, konkurzních, restitučních či jiných nároků, že nejsou nijak omezeni v nakládání s nemovitostmi. Dárci prohlašují, že na jejich majetek není vedena exekuce, výkon rozhodnutí ani, že na ni nebyl podán insolvenční návrh.

2. Dárci prohlašují, že neexistují žádné jiné smlouvy či dohody, které by ohledně převáděných nemovitostí uvedených v čl. I. odst. 2 dle této smlouvy zakládaly výše uvedená práva, jež dosud nejsou zapsána v katastru nemovitostí, pokud se tam zapisují, a ani nejsou u příslušného katastrálního úřadu ohledně předmětných nemovitostí podle této smlouvy podány žádné návrhy, o nichž dosud nebylo pravomocně rozhodnuto.
3. Dárci se zavazují, že do dne vkladu vlastnického práva ve prospěch obdarované podle této smlouvy nezřídí ve prospěch třetích osob žádná výše uvedená práva a ani jinak převáděné nemovitosti uvedené v čl. I odst. 2 podle této smlouvy nezatíží.
4. V případě, že se některé z výše uvedených prohlášení dárců ukáže jako nepravdivé, je obdarovaná oprávněna od této smlouvy písemně odstoupit.

IV.

1. Účastníci této smlouvy vzali na vědomí skutečnost, že smlouva je uzavřena, jakmile se účastníci shodnou na jejím obsahu, okamžikem podpisu smlouvy oběma smluvními stranami s tím, že od tohoto okamžiku jsou svými smluvními projevy vázáni.
2. Dále vzali účastníci na vědomí ustanovení § 1105 zákona č. 89/2012 Sb., občanský zákoník, ve znění pozdějších předpisů, podle něhož se nabývá vlastnictví smlouvou převáděných nemovitostí vkladem do katastru nemovitostí podle zvláštních předpisů.
3. V případě, že příslušný katastrální úřad v řízení o povolení vkladu vlastnických práv na základě této smlouvy vyzve účastníky k opravě či doplnění návrhu na vklad, smluvní strany se zavazují poskytnout si navzájem součinnost potřebnou k odstranění případných vad či nedostatků případného návrhu tak, aby byl vklad vlastnických práv do katastru nemovitostí povolen.

V.

1. Obdarovaná nabude vlastnictví k převáděným nemovitostem vkladem do katastru nemovitostí u Katastrálního úřadu pro Jihomoravský kraj, Katastrálního pracoviště Znojmo.
2. Návrh na vklad vlastnického práva do katastru nemovitostí podle této smlouvy bude podán neprodleně po uzavření této smlouvy.
3. Dárci seznámili obdarovanou se stavem nemovitostí uvedených v čl. I. odst. 2 této smlouvy. Obdarovaná prohlašuje, že je jí stav darovaných nemovitostí dobře znám, stejně jako i přístup k nemovitostem, a že tyto v tomto stavu přijímá do svého vlastnictví. Dárci

prohlašují, že jim nejsou známy žádné faktické vady nemovitostí, tyto jsou způsobilé k řádnému užívání.

VII.

1. Dar byl projednán a schválen v zastupitelstvu Obce Hodonice usnesením č. _____ ze dne _____.
2. V otázkách touto smlouvou neupravených se právní vztah účastníků řídí českým právním řádem.
3. Tato smlouva nabývá platnosti dnem podpisu poslední smluvní stranou.
4. Tato darovací smlouva je sepsána ve dvou písemných vyhotoveních shodné právní síly, kdy každý z účastníků obdrží po jednom vyhotovení.
5. Obdarovaný prohlašuje, že se darování dle této smlouvy nevztahuje povinnost ve smyslu ustanovení § 2 odst. 1 písm. b) zákona č. 340/2015 Sb., zákon o registru smluv, v platném znění, neboť tato darovací smlouva spadá pod výjimku z povinnosti uveřejnění uvedenou v § 3 odst. 2 písm. k) téhož zákona.
6. Účastníci prohlašují, že tuto smlouvu uzavírají na základě svojí svobodné, vážné a omylu prosté vůle, srozumitelně a určitě. Účastníci souhlasí s obsahem této smlouvy a prohlašují, že žádný z nich nebyl při jejím uzavírání v tísní ani pod vlivem jiných, jednostranně nevýhodných podmínek, na znamení čehož připojují níže svoje podpisy.

V dne

.....
obdarovaný
za Obec Hodonice
Bc. Pavel Houšť, starosta obce

V dne

.....
dárkyně
Božena Sedláková

.....
dárce
Ing. Josef Sedlák

VÝKAZ DOSAVADNÍHO A NOVÉHO STAVU ÚDAJŮ KATASTRU NEMOVITOSTÍ

Dosavadní stav				Nový stav				Porovnání se stavem evidence právních vztahů						
Označení pozemku parc. číslem	Výměra parcely		Druh pozemku Způsob využití	Označení pozemku parc. číslem	Výměra parcely		Druh pozemku Způsob využití	Typ stavby Způsob využití	Způsob určení výměry	Díl přechází z pozemku označeného v katastru nemovitostí		Číslo listu vlastnictví		Označení dílu
	ha	m ²			ha	m ²				ha	m ²			
830/1	64	61	ostat.pl. manipulační pl.	830/1	63	64	ostat.pl. manipulační pl.		0					
				830/6		50	ostat.pl. ostat.komunikace		2	830/1	118		50	
				830/7		47	ostat.pl. ostat.komunikace		2	830/1	118		47	
	64	61			64	61								

Seznam souřadnic (S-JTSK)

Č. bodu	Souřadnice pro zápis do KN		kód kv.	Poznámka
	Y	X		
216-8	633922.37	1197536.84	3	kolík
216-11	633906.34	1197531.00	3	kolík
216-12	633899.76	1197529.20	3	kolík
216-16	633852.22	1197522.59	3	kolík
216-33	633761.26	1197519.22	3	kolík
989-990	633762.36	1197525.62	3	kolík
1	633921.17	1197536.40	3	ocel.hfeb
2	633920.64	1197536.57	3	obrubník
3	633920.29	1197537.08	3	obrubník
4	633919.11	1197540.20	3	obrubník
5	633918.42	1197542.22	3	obrubník
6	633914.92	1197541.72	3	obrubník
7	633914.83	1197540.58	3	obrubník
8	633914.30	1197536.62	3	obrubník
9	633913.86	1197535.45	3	obrubník
10	633913.20	1197534.39	3	obrubník
11	633912.52	1197533.85	3	obrubník
12	633911.74	1197533.50	3	obrubník
13	633900.24	1197530.05	3	obrubník
14	633894.40	1197528.45	3	ocel.hfeb
15	633861.24	1197523.84	3	ocel.hfeb
16	633839.03	1197521.71	3	obrubník
17	633834.57	1197521.18	3	obrubník
18	633806.01	1197516.95	3	obrubník
19	633799.58	1197516.14	3	obrubník
20	633790.67	1197515.25	3	obrubník
21	633783.20	1197514.89	3	obrubník
22	633775.78	1197515.60	3	obrubník
23	633770.42	1197516.65	3	obrubník
24	633765.16	1197518.13	3	obrubník
25	633761.29	1197519.39	3	ocel.hfeb

Stavební úřad Hodonice
souhlasí - ~~nesouhlasí~~
oddělením - sloučením
pozemkových parcel

5.2.2020

GEOMETRICKÝ PLÁN pro

rozdělení pozemku

Vyhotovitel: Geodézie Podyjí, s.r.o.
Pražská 1706/37
66902 Znojmo
Číslo plánu: 1190-584/2019
Okres: Znojmo
Obec: Hodonice
Kat. území: Hodonice
Mapový list: Znojmo 3-8/34

Dosavadním vlastníkům pozemků byla poskytnuta možnost seznámit se v terénu s průběhem navrhovaných nových hranic, které byly označeny předepsaným způsobem.

Geometrický plán ověřil úředně oprávněný zeměměřický inženýr:
Jméno, příjmení: Ing. Miloš Pelant
Číslo položky seznamu úředně oprávněných zeměměřických inženýrů: 1212/1995
Dne: 20. 11. 2019 Číslo: 466/2019
Náležitosti a přesnosti odpovídá právním předpisům.

Katastrální úřad souhlasí s očíslováním parcel.

KÚ pro Jihomoravský kraj
KP Znojmo
Ing. Dana Kratochvílová
PGP-2581/2019-713
2019.11.22 07:13:25 CET

Stejnopis ověřil úředně oprávněný zeměměřický inženýr:
Jméno, příjmení: Ing. Miloš Pelant
Číslo položky seznamu úředně oprávněných zeměměřických inženýrů: 1212/1995
Dne: 26. 11. 2019 Číslo: 414/2019
Tento stejnopis odpovídá geometrickému plánu v elektronické podobě uloženému v dokumentaci katastrálního úřadu.

Ověření stejnopisu geometrického plánu v listinné podobě.

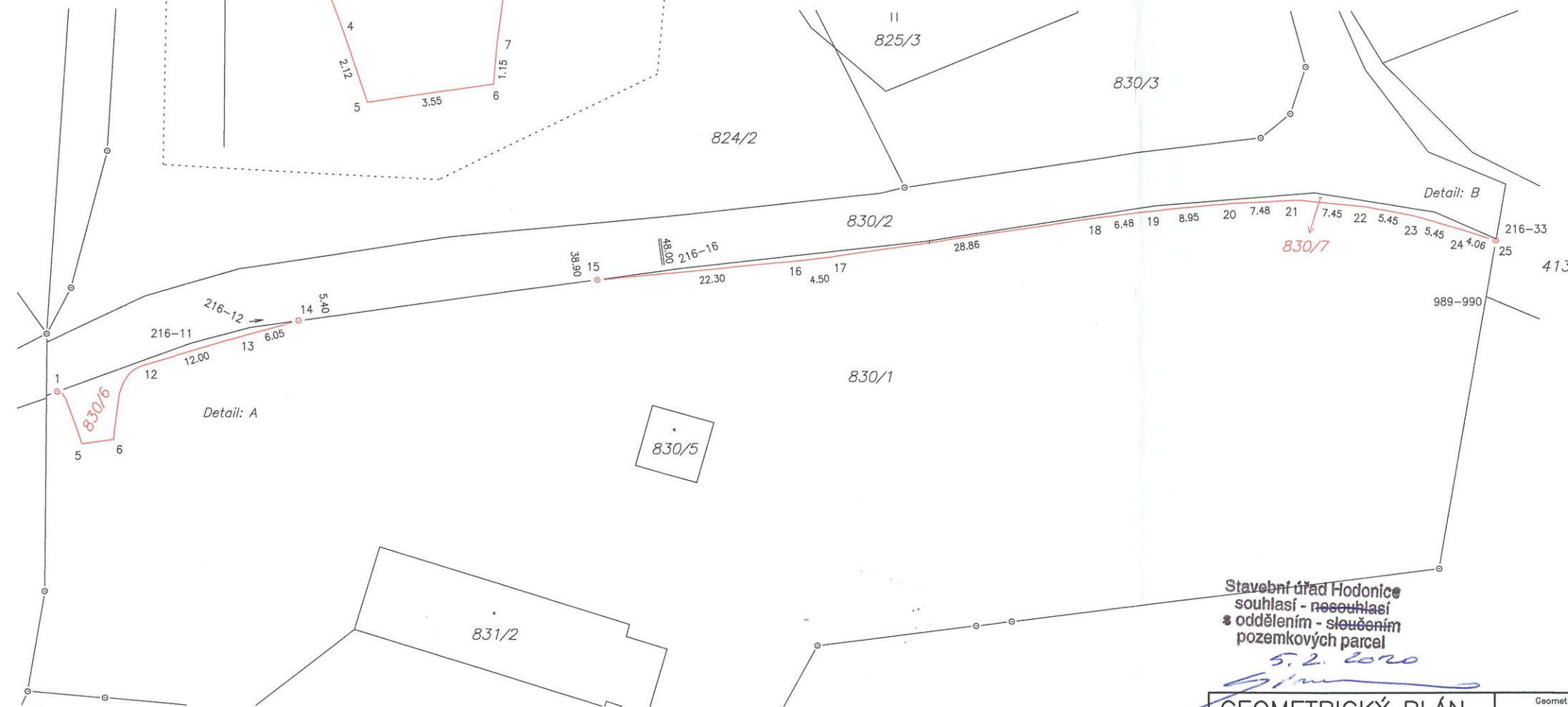
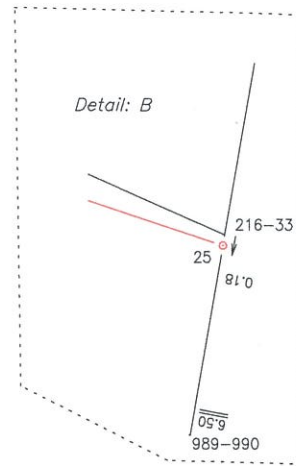
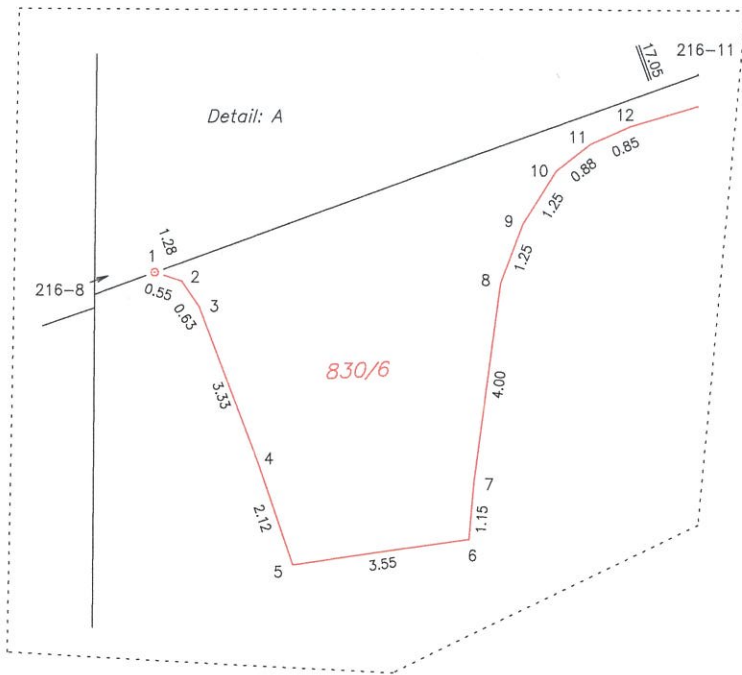

Obec Hodonice
jako provozovatel veřejného pohřebiště podle § 16 odst. 1 zák. č. 256/2001 Sb., o
pohřebnictví a o změně některých zákonů, ve znění pozdějších předpisů
(dále jen „zákon o pohřebnictví“)

vydává v souladu s ustanovením § 19 zákona o pohřebnictví

Řád veřejného pohřebiště obce Hodonice

1. Zastupitelstvo obce Hodonice ve smyslu § 84 zákona č. 128/2000 Sb., o obcích, ve znění pozdějších předpisů, schválilo tento Řád veřejného pohřebiště obce Hodonice dne ..., pod číslem usnesení ...
2. Řád veřejného pohřebiště vydává obec Hodonice po předchozím souhlasu Krajského úřadu Jihomoravského kraje v Brně ze dne 4. 12. 2019 vydaného pod č.j. S-JMK 171747/2019 OŽP/Kla

Článek I **Úvodní ustanovení**

1. Provozování veřejného pohřebiště je nedílnou součástí veřejné infrastruktury a službou ve veřejném zájmu v samostatné působnosti obce.
2. Provozovatelem veřejného pohřebiště je obec Hodonice, IČO: 002 92 788, se sídlem Obecní 287, 671 25 Hodonice, zastoupená starostou obce.

Článek II **Působnost řádu veřejného pohřebiště**

1. Vymezení často používaných pojmů:
 - a) Řád – Řád veřejného pohřebiště.
 - b) provozovatel pohřebiště – vykonává provozování veřejného pohřebiště zejména ve smyslu § 16 odst. 1 zákona o pohřebnictví.
 - c) hrobové zařízení - např. pomník, náhrobek, rám, krycí deska, stéla nebo jiná ozdoba hrobu, které mohou být bez znehodnocení od hrobového místa odděleny (zpravidla movitá věc),
 - d) občanský zákoník – zákon č. 89/2012 Sb., občanský zákoník, ve znění pozdějších předpisů.
2. Ustanovení tohoto řádu se vztahují na veřejné pohřebiště v Hodonicích – v kat. úz. Hodonice (dále jen „pohřebiště“), na parcele číslo 379, 378 (márnice) a 380/24 (stání na popelnice), jehož součástí jsou:
 - a) místa pro ukládání lidských pozůstatků do hrobů,
 - b) místa pro ukládání zpopelněných lidských ostatků v urnách
3. Vnější hranice pohřebiště jsou vymezeny zdí.

4. Řád je závazný pro provozovatele pohřebiště a dále pro subjekty, zajišťující pohřební služby, pro obstaravatele pohřebních a jiných úkonů, nájemce hrobových a urnových míst, objednatele a zhotovitele služeb, návštěvníky pohřebiště včetně osob, které zde s prokazatelným souhlasem provozovatele pohřebiště nebo nájemce provádějí práce a pro ostatní veřejnost.
5. Pokud bude stejná věc popsána v několika dokumentech a v každém jinak, mají přednost v pořadí: samotná nájemní smlouva, Řád veřejného pohřebiště, zákon o pohřebnictví a občanský zákoník. Smlouva a Řád nesmějí být v rozporu se zákonem nebo být proti zákonu – speciálnímu i obecnému. Zvláštní ujednání mají vždy přednost před obecnými, a to i když jsou uvedena v jednom dokumentu. Pokud není v žádném dokumentu nějaká věc upravena, řídí se pravidly uvedenými v platných právních předpisech.

Článek III **Rozsah poskytovaných služeb**

1. Na pohřebišti obce Hodonice jsou poskytovány zejména tyto základní služby:
 - nájem hrobového místa pro hroby, uložení lidských ostatků v urnách,
 - správa a údržba pohřebiště a okolní zeleně v areálu pohřebiště,
 - vedení předepsané evidence související s provozováním pohřebiště,
 - zajištění sběru, třídění, odvozu a odstraňování odpadů,
 - spravování a udržování objektů na pohřebišti (márnice, centrální kříž),
 - vykonávání dozoru nad dodržováním tohoto Řádu,
 - zveřejňování informací v místě na daném pohřebišti obvyklém pro potřeby veřejnosti.
2. Na pohřebišti obce Hodonice jsou poskytovány doplňkové služby na žádost nájemce nebo vlastníka hrobového zařízení, které nejsou kalkulovány v ceně nájmu, jako například:
 - manipulace se zetlelými, nezetlelými i zpopelněnými lidskými ostatky v rámci pohřebiště,
 - výkopové práce související s pohřbením,
 - pohřbívání,
 - provádění exhumací,
 - ukládání lidských ostatků.
3. V souladu se stanoviskem okresního hygienika č. j. 257-218/02 je na základě zákona o pohřebnictví tímto Řádem pro uložení lidských ostatků do hrobů stanovena na pohřebišti tlečí doba v minimální délce 10 let s možností pohřbívání do prohloubených hrobů hlubokých dva metry dle hydrogeologického průzkumu zakázkového čísla 2002 2063 z měsíce dubna roku 2002, který je přílohou tohoto Řádu.
4. Všichni zemřelí, nezávisle na místě úmrtí, mohou být na tomto veřejném pohřebišti pohřbeni, ale pouze se souhlasem provozovatele pohřebiště. Den před přijetím lidských pozůstatků je potřeba předložit provozovateli pohřebiště kopii Listu o prohlídce zemřelého, kterou provozovatel pohřebiště uloží minimálně po dobu tlečí doby v příloze hřbitovní knihy.

Článek IV
Doba zpřístupnění pohřebiště, povinnosti návštěvníků,
způsob a pravidla užívání zařízení

1. Pohřebiště je přístupno veřejnosti 24 hodin denně.
2. Provozovatel pohřebiště může z oprávněných důvodů přístup veřejnosti na pohřebiště nebo jeho část dočasně omezit nebo zakázat, např. v době provádění terénních úprav, manipulování se zetlelými, nezetlelými i zpopelněnými lidskými ostatky v rámci pohřebiště, exhumací, za sněhu, náledí apod., pokud nelze zajistit bezpečnost návštěvníků. Provozovatel pohřebiště zabezpečí v zimním období nezbytnou údržbu cest a chodníků a přístupové cesty pohřebiště v zájmu zajištění bezpečnosti.
3. Dětem do 10 let věku je dovolen vstup na pohřebiště pouze v doprovodu dospělých osob.
4. Osobám pod vlivem návykových a psychotropních látek je vstup na pohřebiště zakázán.
5. Na pohřebišti je zakázáno pohybovat se na kolech, kolečkových bruslích, koloběžkách, skateboardech a podobných zařízeních.
6. Návštěvníci jsou povinni chovat se na pohřebišti důstojně a pietně a řídit se řádem. Zejména není návštěvníkům pohřebiště dovoleno se zde chovat hlučně, používat audio, rádio a video přijímače, kouřit, požívat alkoholické nápoje a jiné omamné a psychotropní látky, odhazovat odpadky mimo odpadové nádoby, vstupovat se psy, kočkami a jinými zvířaty a používat prostory pohřebiště a jeho vybavení k jiným účelům, než k jakým jsou určeny.
7. Není dovoleno vodu z hydrantu a studny odnášet či odvážet v náhradních obalech či jiných nádobách mimo pohřebiště.
8. Svítidla mohou návštěvníci a nájemci na pohřebišti rozsvěcovat jen pokud jsou vhodným způsobem zabezpečena proti vzniku požáru. Provozovatel pohřebiště může v odůvodněných případech používání svítidel na pohřebišti omezit nebo zakázat.
9. Ukládání nádob, náradí, jiných předmětů, včetně dílů hrobového zařízení na zelené pásy a místa kolem hrobových míst není dovoleno. Kontejner na odpady, umístěný vedle pohřebiště, slouží jen pro ukládání odpadu z pohřebiště – mimo odpadu stavebního a nebezpečného. Pokud je na pohřebišti zavedeno třídění odpadů, je nutno toto opatření dodržovat.
10. Návštěvníkům je zakázáno provádět jakékoli zásahy do vzrostlé zeleně na pohřebišti.
11. Na pohřebišti je dovoleno provádět práce pouze v takovém rozsahu a způsobem, který stanoví řád a provozovatel pohřebiště.
12. Na pohřebišti je dovoleno umístění reklam pouze na vyhrazených místech po předchozím souhlasu provozovatele pohřebiště. Není dovoleno umístění reklam na stromech, zařízeních pohřebiště ani hrobových místech a hrobových zařízeních.
13. Na pohřebišti není dovoleno pořádat presentační akce soukromých subjektů zaměřené na výkon následné služby pro nájemce či prodej jimi nabízeného zboží. Všechny podnikatelské subjekty, které chtějí vykonávat jakékoli práce či služby pro nájemce, mají oznamovací povinnost k této činnosti vůči provozovateli pohřebiště.
14. Všechny osoby vykonávající činnosti související se zajištěním řádného provozu pohřebiště, jsou povinny tak činit v souladu se zákonem o pohřebnictví a ostatními právními předpisy, upravujícími takovou činnost, dodržovat tento Řád, a to vždy

s vědomím provozovatele pohřebiště nebo s jeho předchozím souhlasem, je-li ho dle tohoto Řádu třeba.

Článek V

Povinnosti provozovatele pohřebiště

1. Všem zájemcům o nájem stanovit stejné podmínky pro sjednání nájmu dle typu hrobového místa.
2. Zdržet se ve styku s pozůstalými chování nešetného k jejich citům a umožnit při smutečních obřadech účast registrovaných církví, náboženských a jiných osob v souladu s projevenou vůlí zemřelé osoby, a pokud se tato osoba během svého života ke smutečnímu obřadu nevyslovila, také v souladu s projevenou vůlí osob uvedených v § 114 odst. 1 občanského zákoníku, jsou-li provozovateli pohřebiště známy.
3. Vést evidenci související s provozováním pohřebiště formou vázané hřbitovní knihy.
4. Ukládat Listy o prohlídce zemřelého do spisovny, popřípadě i doklady o zpopelnění, dle archivačního a skartačního řádu obce.
5. Vyřizovat stížnosti včetně reklamací souvisejících s provozem a správou pohřebiště.
6. Současně je povinen udržovat aktuální plán pohřebiště s vedením evidence volných hrobových míst. Zájemcům o uzavření nájemní smlouvy je povinen na jejich žádost nechat nahlédnout do plánu pohřebiště a evidence volných míst.
7. V případě zákazu pohřbívání bezodkladně písemně informovat nájemce hrobových míst, pokud jsou známy jejich adresy, a informovat veřejnost o zákazu pohřbívání na úřední desce a v místě na pohřebišti obvyklém.
8. V případě rušení pohřebiště provozovatel pohřebiště postupuje dle ustanovení § 24 zákona o pohřebnictví. Dále je bezodkladně povinen ve směru k zúčastněným osobám a veřejnosti splnit veškerou informační povinnost.
9. Připravit k pronájmu místa pro hroby a urnová místa. Pronajímat tato místa a provádět obnovu nájmu zájemcům za podmínek stanovených zákonem o pohřebnictví a Řádem tak, aby vznikly ucelené řady či skupiny hrobových míst stejného charakteru a rozměrů.
10. Zajišťovat údržbu veřejné zeleně na pohřebišti a provádět úklid cest a chodníků, běžnou údržbu ohrazení a dbát na úpravu pohřebiště.
11. Umožnit sběr a třídění odpadů a zajistit odstraňování všech odpadů z pohřebiště.
12. Zabezpečovat pořádek a čistotu na pohřebišti včetně údržby veřejných travnatých ploch a opuštěných hrobových míst.
13. Umožnit oprávněným osobám manipulovat se zetlelými, nezetlelými i zpopelněnými lidskými ostatky v rámci pohřebiště nebo provedení exhumace za podmínek stanovených zákonem o pohřebnictví a tímto Řádem.
14. Zabezpečovat výkopy hrobů a služby související s pohřbíváním, manipulací s lidskými ostatky, exhumací a ukládáním zpopelněných ostatků (uložení uren). Tuto povinnost může zajistit i u třetího subjektu.
15. Písemně upozornit nájemce na skončení sjednané doby nájmu nejméně 90 dnů před jejím skončením. Není-li mu trvalý pobyt nebo sídlo nájemce znám, uveřejní tuto informaci na úřední desce a v místě na pohřebišti obvyklém nejméně 60 dnů před skončením sjednané doby nájmu.

16. Během doby trvání nájmu zajistit k hrobovému místu přístup a zdržet se jakýchkoli zásahů do hrobového místa s výjimkou případů, kdy je nezbytné bezodkladně zajistit bezpečný provoz pohřebiště, mimo kopání hrobů nebo opravy hrobových zařízení v sousedství, avšak jen na dobu nezbytně nutnou.

Článek VI Užívání hrobového místa

1. Žádný zájemce o nájem místa na pohřebišti nemá nárok na okupaci opuštěného hrobového místa nebo na jiné individuální umístění hrobu a hrobového zařízení v rámci hrobového místa nebo pohřebiště.
2. Nájem hrobového místa vzniká na základě smlouvy o nájmu hrobového místa uzavřené mezi pronajímatelem, tj. provozovatelem pohřebiště a nájemcem (dále jen „smlouva o nájmu“). Smlouva o nájmu musí mít písemnou formu a musí obsahovat určení druhu hrobového místa, jeho rozměry, výši nájemného a dobu trvání nájmu.
3. K uzavření smlouvy o nájmu je zájemce o nájem povinen poskytnout provozovateli pohřebiště zejména tyto údaje a podklady:
 - jméno a příjmení zemřelé osoby, jejíž lidské pozůstatky nebo ostatky jsou na pohřebišti uloženy, místo a datum jejího narození a úmrtí,
 - List o prohlídce zemřelého nebo doklad o zpopelnění,
 - údaje o jiných lidských pozůstatcích v rozsahu identifikace jiných lidských pozůstatků,
 - datum uložení lidských pozůstatků nebo lidských ostatků na pohřebiště, včetně jejich exhumace, určení hrobového místa, hloubky pohřbení, druh rakve, vložky do rakve nebo transportního vaku; u lidských ostatků druh a číslo urny,
 - záznam o nebezpečné nemoci, pokud lidské pozůstatky, které byly uloženy do hrobu, byly touto nemocí nakaženy,
 - jméno a příjmení, datum narození a adresu místa trvalého pobytu nájemce hrobového místa,
 - jméno a příjmení, adresu místa trvalého pobytu a další kontakty na osoby, které budou po smrti nájemce na základě určené posloupnosti pokračovat v nájmu,
 - datum uzavření smlouvy o nájmu a dobu trvání závazku včetně údajů o změně této smlouvy,
 - údaje o hrobovém zařízení daného hrobového místa, včetně údajů o vlastníkovi, pokud je znám, není-li vlastníkem nájemce, a to nejméně v rozsahu jméno, příjmení, trvalý pobyt, datum narození.

Změny uvedených údajů v odstavci 3 je nájemce povinen bez zbytečného odkladu oznámit provozovateli pohřebiště.

4. V případě, že se jedná o nájem hrobového místa v podobě hrobu, musí být doba, na níž se smlouva o nájmu uzavírá, stanovena tak, aby od pohřbení mohla být dodržena tlecí doba stanovená pro pohřebiště v čl. III odst. 3.
5. Nájem hrobových míst se sjednává zpravidla na dobu 10 let.
6. Platným uzavřením smlouvy o nájmu vzniká nájemci právo zřídit na místě hrob, urnové místo, včetně vybudování hrobového zařízení (náhrobek, rám, krycí desky apod.) a vysázet květiny. To vše v souladu s obsahem smlouvy o nájmu, tímto Řádem a pokyny provozovatele pohřebiště, s následnou možností uložit v tomto místě lidské pozůstatky a lidské ostatky.

7. Nájemní právo k hrobovému místu lze převést na třetí osobu pouze uzavřením nové smlouvy o nájmu mezi provozovatelem pohřebiště a touto osobou. Současně s převodem nájemního práva je dosavadní nájemce a vlastník hrobového zařízení povinen předložit provozovateli pohřebiště smlouvu o převodu uvedených věcí do vlastnictví jiné osoby, nezůstávají-li nadále v jeho vlastnictví.
8. Uložení konstrukce pro ukládání vykopané zeminy při výkopu vedlejšího hrobu a nutné kamenické práce na přilehlém hrobovém místě, to vše v odůvodněných případech a na nezbytně nutnou dobu, není omezením práva nájemce ve smyslu § 25 zákona o pohřbení. Dojde-li k zásahu do hrobového místa nebo zařízení a vznikne-li škoda, je povinen hrobové místo uvést do původního stavu nebo škodu hradit ten, kdo škodu způsobil. To platí i v případě, že škůdce ke své činnosti přibral třetí osobu.
9. Nájemce je povinen vlastním nákladem zajišťovat údržbu hrobového místa a hrobového zařízení v rozsahu stanoveném smlouvou o nájmu v následujícím rozsahu a způsobem:
 - nejpozději do 3 měsíců od pohřbení do hrobu zajistit úpravu pohřbívací plochy hrobového místa,
 - zajistit, aby plocha hrobového místa nezarůstala nevhodným porostem, který by narušoval svým vzhledem okolí, průběžně zajišťovat údržbu hrobového místa tak, aby travní porost nedosáhl květenství (vymetání trav), jakož i průběžně zajišťovat údržbu hrobového zařízení na vlastní náklady tak, aby jejich stav nebránil užívání hrobových míst ostatních nájemců a dalších osob,
 - odstranit včas znehodnocené květinové a jiné dary, odpad z vyhořelých svíček a další předměty, které narušují estetický vzhled pohřebiště. Neodstraní-li tyto předměty nájemce hrobového místa, je provozovatel pohřebiště oprávněn tak učinit sám na náklady nájemce.
10. Nájemce je povinen neprodleně zajistit opravu hrobového zařízení, pokud je narušena jeho stabilita a ohrožuje tím život, zdraví nebo majetek dalších osob. Pokud tak nájemce neučinil po uplynutí lhůty uvedené ve výzvě provozovatele pohřebiště, je provozovatel pohřebiště oprávněn zajistit bezpečnost na náklady a riziko nájemce hrobového místa.
11. Je zakázáno odkládat díly hrobového zařízení na sousední hrobová místa nebo je opírat o sousední hrobová zařízení.
12. Při užívání hrobového místa je nájemci zakázáno manipulovat s lidskými ostatky. Se zpopelněnými lidskými ostatky může nájemce manipulovat a ukládat je na pohřebišti pouze s vědomím provozovatele pohřebiště.
13. Pokud se hrobové zařízení stalo opuštěným po účinnosti zákona č. 89/2012 Sb., občanský zákoník (tj. od 1. ledna 2014), může si ho přivlastnit kdokoliv, nebrání-li tomu zákon nebo právo jiného na přivlastnění věci (viz ustanovení § 1045 a § 1050 zákona č. 89/2012 Sb., občanský zákoník).
14. Pokud bylo hrobové zařízení opuštěno před účinností občanského zákoníku (tj. před 1. lednem 2014), bude zaevidováno do majetku obce, která je vlastníkem pozemku (viz ustanovení § 3056 občanského zákoníku) nebo obce, která je provozovatelem pohřebiště (viz ustanovení § 996 občanského zákoníku). Oznámení o novém vlastníkově hrobového zařízení, které se tímto postupem stalo hrobovým zařízením obecním, se zveřejní vhodným způsobem na pohřebišti a na úřední desce.
15. Byl-li nájemce hrobového místa prokazatelně vyzván před ukončením nájmu k vyklizení hrobu od movitých i nemovitých věcí v souladu s ustanovením § 2225 občanského zákoníku, při skončení nájmu předá nájemce hrobové místo vyklizené do 30 dnů od

skončení nájmu. Při odevzdání hrobového zařízení si nájemce vezme vše, kromě uložených lidských ostatků, ať zpopelněných nebo nezpopelněných (viz ustanovení § 493 občanského zákoníku).

16. Po zániku nájmu se lidské ostatky nezpopelněné i zpopelněné ponechají na dosavadním místě. Při nájmu hrobového místa novým nájemcem budou tyto lidské ostatky v průběhu nového pohřbení uloženy pod úroveň dna hrobu.
17. Smlouva o nájmu hrobového místa přímo stanoví, že pokud ke dni skončení sjednané doby nájmu nebude hrobové místo vyklizeno od hrobového zařízení, počíná běžet tzv. čekací doba pro opuštěnost dle občanského zákoníku.
18. Některá hrobová zařízení lze provozovateli pohřebiště darovat písemnou darovací smlouvou.

Článek VII

Podmínky zřízení hrobového zařízení

1. Ke zhotovení nebo opravě a úpravě hrobového zařízení na pohřebišti je oprávněn pouze vlastník nebo jím zmocněná osoba po prokazatelném předchozím souhlasu nájemce hrobového místa a provozovatele pohřebiště za jím stanovených podmínek.
2. Podmínky ke zřízení hrobového zařízení určuje provozovatel pohřebiště v rozsahu:
 - určí rozměry, tvar hrobového zařízení, šířku uliček mezi hrobovým zařízením, způsob uložení zeminy a odpadu při zřizování hrobového zařízení, jeho opravách a likvidaci. Jednotlivé díly hrobového zařízení musí být mezi sebou pevně kotveny.
 - základy musí být provedeny do nezamrzající hloubky 80 cm, dimenzovány se zřetelem na únosnost půdy a nesmí zasahovat do pohřbívací plochy.
 - základy musí odpovídat půdorysným rozměrům díla a podpovrchové hloubce základové spáry, která činí minimálně 80 cm.
 - základy památníků a náhrobků musí být zhotoveny z dostatečně únosného materiálu odolného proti působení povětrnosti např. z prostého betonu či železobetonu, kamenného, popřípadě cihelného zdiva.
 - přední a zadní rámy hrobu musí být v jedné přímce s rámy sousedních hrobů.
3. Při provádění prací směřujících ke zhotovení, údržbě, opravám nebo odstranění věci na hrobovém místě je vždy třeba předchozího prokazatelného souhlasu nájemce, neprovádí-li tyto práce sám, přičemž je ten, kdo tyto práce provádí, povinen činit tak dle pokynů provozovatele pohřebiště, nájemní smlouvy a tohoto Řádu.
4. V průběhu zhotovování, údržby, oprav nebo odstraňování hrobového zařízení na pohřebišti odpovídá nájemce hrobového místa za udržování pořádku, za skladování potřebného materiálu na místech a způsobem určeným provozovatelem pohřebiště. Odstraňovaný stavební materiál, náhrobky či jejich části, stejně tak i vykopanou zeminu je nájemce povinen nejpozději před přerušением práce téhož dne odvézt na určené místo skládky a případně uložit do příslušného kontejneru. Při těchto pracích nesmí být cesty a uličky na pohřebišti užívány k jinému účelu než ke komunikačnímu a nesmí být jejich průchodnost omezována.
5. Po skončení uvedených prací je nájemce povinen na svůj náklad uvést okolí příslušného hrobového místa a místa, které při práci znečistil, do původního stavu nejpozději do 48 hodin. Ukončení prací je nájemce povinen ohlásit provozovateli pohřebiště a je povinen uhradit náklady spojené s odvozem a odstraňováním odpadu vzniklého při pracích na hrobovém místě, pokud tak neučinil na vlastní náklad sám. Spolu s tím nahlásí změny

hrobového zařízení zakládající povinnost změnit či doplnit předepsanou evidenci. Totéž platí při likvidaci hrobového zařízení.

6. Na hrobovém místě lze vysadit strom nebo keř pouze s předchozím písemným povolením provozovatele pohřebiště. Provozovatel pohřebiště může nájemci přikázat odstranění vysazené dřeviny nebo případně bez jeho souhlasu takovou výsadbu na náklad nájemce hrobového místa odstranit.
7. Vlastník hrobového zařízení je oprávněn odstranit hrobové zařízení z pohřebiště po předchozím projednání s provozovatelem pohřebiště a nájemcem hrobového místa.

Článek VIII

Ukládání lidských pozůstatků a exhumace lidských ostatků

1. Otevřít hrob na pohřebišti, ukládat do něj lidské pozůstatky nebo provádět exhumaci je oprávněn pouze provozovatel pohřebiště nebo provozovatel pohřební služby, který na základě smlouvy s vypravitelem pohřbu hodlá na pohřebišti pohřbít lidské pozůstatky.
2. Obdobně jako při přijímání lidských pozůstatků k pohřbení provozovatel pohřebiště dbá na to, aby převzetí nezpupelněných lidských ostatků bylo doloženo alespoň úmrtním listem a průvodním dopisem s uvedením, o čí ostatky se jedná, odkud jsou (číslo hrobu a název pohřebiště) a v zájmu koho se exhumace a převoz prováděly (číslo objednávky a smluvní strany); u urny postačí předložit doklad o zpopelnění, který obsahuje údaje shodné s identifikačním štítkem. Tyto dokumenty by měly být podkladem i pro evidenci související s provozováním pohřebiště.
3. Zpopelněné lidské ostatky je možné uložit na pohřebišti vždy jen se souhlasem nájemce hrobového místa a provozovatele pohřebiště, u hrobů zpravidla k nohám do niky, jinak v ochranném obalu.
4. V době po úmrtí nájemce, má-li být tento uložen do hrobu, jehož byl nájemcem, zajistí provozovatel pohřebiště úhradu nájemného na dobu tlečí od vypravitele pohřbu nebo jiné zmocněné osoby. Nepožádá-li nikdo o uzavření nájemní smlouvy k předmětnému místu, zůstává toto hrobové místo po tlečí dobu bez nájemce s povinností provozovatele pohřebiště o toto místo pečovat.
5. Bez ohledu na uplynutí tlečí doby může být s nezpupelněnými i zpopelněnými lidskými ostatky v rámci pohřebiště manipulováno pouze na základě předchozího souhlasu provozovatele pohřebiště.
6. Nezpupelněné i zpopelněné lidské ostatky mohou být exhumovány, tj. přemístěny nebo převezeny na jiné pohřebišť pouze na písemnou a odůvodněnou žádost nájemce hrobového místa a nájemce nového hrobového místa na jiném pohřebišti, a to jen s písemným souhlasem provozovatele pohřebiště. Převoz exhumovaných nezpupelněných lidských ostatků na jiné pohřebišť musí být předem objednán u provozovatele pohřební služby a objednávka k žádosti přiložena. Nájemce hrobového místa doloží k žádosti o exhumaci vždy skutečnost úmrtí podle § 22 odst. 2 zákona o pohřebnictví a písemný souhlas osoby uvedené v § 114 odst. 1 občanského zákoníku. Před exhumací nezetlelých lidských ostatků musí nájemce hrobového místa písemně požádat o souhlas také krajskou hygienickou stanicí.
7. Všechny rakve, včetně exhumáčnických, musí být označeny štítkem nejméně se jménem zemřelého, datem narození, datem úmrtí, datem pohřbu a názvem provádějící pohřební služby.

8. Rakve, použité pro pohřbívání do země, musí být vyrobeny z takových materiálů, aby ve stanovené tlecí době zetlely spolu s lidskými ostatky. Za zetelé se považují zbytky rakví (hlavních desek) o maximální velikosti 0,5 m² držící vcelku. Pro výrobu rakví ukládaných do hrobu na pohřebišti nesmějí být použity díly z nerozložitelných materiálů. Kovový díl (madla rakve apod.) lze použít jen omezeně.
9. Výplň rakví (vystýlka), transportní vaky vložené do rakví a rubáše mohou být vyrobeny z lehce rozložitelných materiálů jako dřevěné piliny, papír, u vaků rozložitelné plasty a u rubášů látky. Tkanina, ze které je oblečení zemřelého vyrobeno, by měla být nejlépe bez chemických příměsí.
10. K výrobě rakví a jejich nátěrů nesmí být použity barvy, lepidla a tvrdidla obsahující složky škodlivých látek.
11. Milodary vložené do rakve mohou být vyrobeny také pouze ze snadno rozložitelných materiálů.

Článek IX

Podmínky pro otevření hrobu provozovatelem pohřební služby

1. Provozovatel pohřební služby smí otevřít hrob na pohřebišti pro uložení lidských pozůstatků nebo lidských ostatků, k provedení exhumace, popř. k jiným účelům, pokud provozovatel pohřebiště obdrží v dostatečném předstihu před samotným otevřením hrobu:
 - a) písemnou žádost vypravitele pohřbu a nájemce hrobu o otevření hrobu provozovatelem pohřební služby,
 - b) kopii té části smlouvy uzavřené mezi provozovatelem pohřební služby a vypravitelem pohřbu o vypravení pohřbu, která příkazuje pohřbít do příslušného hrobového místa,
 - c) doklad o oprávnění k podnikatelské činnosti v oblasti provozování pohřební služby a oprávněnosti vykonávat podnikatelskou činnost technické služby – práce při kopání hrobů na pohřebištích (výpis z živnostenského rejstříku),
 - d) návrh na protokolární předání pracoviště před i po pohřbení včetně fotografií příslušného hrobového místa před jeho otevřením a fotografie bezprostředně sousedících hrobů.
2. Práce zajistí provozovatel pohřební služby na vlastní náklad, vlastními zaměstnanci a s použitím vlastních pomůcek i náradí a na vlastní odpovědnost za dodržování BOZP a hygienických předpisů.
3. Zaměstnanec pohřební služby, který bude hrob otevírat, musí být provozovatelem pohřebiště seznámen s řádem pohřebiště, místními podmínkami a s jinými informacemi nezbytnými pro bezpečné a nezávadné otevření hrobu.
4. Provádí-li otevření hrobu zaměstnanec provozovatele pohřební služby, provozovatel pohřebiště je oprávněn kdykoliv:
 - zkontrolovat průběh prací, stav výkopu a pažení, dohlédnout na zabezpečení vykopané hrobové jámy proti pádu třetí osoby a přítomnost druhého pracovníka provozovatele pohřební služby,
 - požádat o přerušování prací, v takovém případě je zaměstnanec pohřební služby povinen práce neprodleně pozastavit.
5. Otevření hrobu, u něhož neuplynula tlecí doba od posledního pohřbení, je možné provést jen tehdy, pokud příslušná krajská hygienická stanice povolila manipulaci s nezetlelými lidskými ostatky.

6. Provozovatel pohřebiště může odmítnout otevření hrobu, jsou-li k tomu závažné důvody, např. bezprostřední blízkost vzrostlého stromu, u něhož by musely být přerušeny hlavní kořeny (což by vedlo k narušení stability stromu), pokud je pohřebiště a jeho porost v nepříznivém stavu v důsledku vichřic, dešťových srážek nebo pokrytí povrchu sněhem a ledem.
7. Rakev s lidskými pozůstatky musí být po uložení do hrobu zasypana zkyplenou zeminou ve výši minimálně 1,2 m.
8. Provozovatel pohřebiště zajistí při otevření hrobu provoz na pohřebišti tak, aby nebyl narušen veřejný pořádek a aby byl vyloučen přenos možné nákazy.
9. Náklady vzniklé provozovateli pohřebiště v souvislosti s otevřením hrobu hradí ten, kdo o otevření požádal.

Článek X Dřeviny a lavičky

1. Dřeviny lze na pohřebišti vysazovat pouze se souhlasem provozovatele pohřebiště. Jedná se o dřeviny, které by v budoucnu vykazovaly znaky vzrostlých stromů a mohly by způsobovat škody na majetku a ohrožovat bezpečnost návštěvníků.
2. Provozovatel pohřebiště může i bez souhlasu nájemce odstranit vysazené dřeviny, k jejich výsadbě nedal souhlas.
3. Likvidovat vzrostlou zeleň lze jen při dodržení zvláštního předpisu (viz zákon o ochraně přírody a krajiny).
4. Nájemce ani návštěvník pohřebiště není oprávněn provádět jakékoliv zásahy do vzrostlé zeleně bez předchozího souhlasu provozovatele pohřebiště.
5. Pevné i přenosné lavičky instaluje na pohřebišti provozovatel pohřebiště nebo osoba, které k tomu udělí provozovatel pohřebiště souhlas s určením rozměrů, tvaru a umístění lavičky a povinností udržovat lavičky v řádném stavu.
6. Lavičky mohou užívat všichni návštěvníci pohřebiště.
7. Jednoduché práce nutné k udržování a okrašlování hrobových míst a hrobového zařízení provádějí nájemci nebo podnikající fyzické či právnické osoby nájemcem pověřené.

Článek XI Sankce

1. Porušení tohoto Řádu bude postihováno podle § 5 odst. 1 písm. i) zákona č. 251/2016 Sb., o některých přestupcích, ve znění pozdějších předpisů, jako přestupek proti veřejnému pořádku. Za tyto přestupky lze uložit pokutu až do výše 10 000,- Kč ve smyslu § 5 odst. 3 zákona o některých přestupcích. Je-li přestupek spáchán opakovaně, může být uložena pokuta až do výše 15 000,- Kč.
2. Přestupku se dopustí také ten, kdo dle zákona o pohřebnictví
 - v rozporu s § 4 odst. 1 písm. f) zákona o pohřebnictví zachází s lidskými pozůstatky nebo lidskými ostatky na pohřebišti způsobem dotýkajícím se důstojnosti zemřelého nebo mravního cítění veřejnosti,
 - v rozporu s § 4 odst. 1 písm. g) zákona o pohřebnictví neoprávněně otevře na pohřebišti konečnou rakev s lidskými pozůstatky nebo urnu s lidskými ostatky,

- v rozporu s § 4 odst. 1 písm. h) zákona o pohřebnictví neoprávněně otevře na pohřebišti hrob nebo neoprávněně provede exhumaci.
3. Za uvedené přestupky v odst. 2 lze uložit pokutu až do výše 100 000,- Kč ve smyslu § 26 zákona o pohřebnictví.

Článek XII

Ostatní ustanovení

1. Právní vztahy neupravené tímto Řádem vztahující se k provozování pohřebiště se řídí zákonem o pohřebnictví.
2. Pokud se písemný styk provádí doručenkou na adresu nájemce místa na pohřebišti, platí fikce doručení uplynutím posledního dne úložní lhůty u pošty.
3. Kontrolu dodržování tohoto Řádu provádí obec Hodonice a jí nadřízený kontrolní orgán.
4. Výjimky z tohoto Řádu dle individuální žádosti může schválit provozovatel pohřebiště.
5. Předchozí Řád veřejného pohřebiště obce Hodonice, schválený Obecně závaznou vyhláškou obce Hodonice č. 1/2002 ze dne 1. 7. 2002, se ruší opět formou Obecně závazné vyhlášky.

Článek XIII

Závěrečné ustanovení

1. Tento Řád nabývá účinnosti dnem
2. Řád bude vyvěšen na úřední desce obce Hodonice po dobu 15 dnů a po celou dobu platnosti tohoto Řádu musí být vyvěšen na pohřebišti na místě obvyklém.

.....
Jan Procházka
místostarosta

.....
Bc. Pavel Houšť
starosta

Zařazení dokončených investičních akcí do majetku Obce Hodonice

Příjezdová cesta k hasičskému hřišti

účet 042 0001 – orj. 139

-KDF 230/2018 – Geodézie Podyjí s.r.o. – zaměření příjezdové cesty Zaplaceno 4.6.2018, d.č. 125/8, 501131	6.050,-
-KDF 367/2018 – ing. Petr Gabriel – projektová dokumentace Zaplaceno 10.9.2018, d.č. 203/23, 501793	35.000,-
-KDF 547/2019 – David Bohdálék – silnice k hasičskému hřišti Zaplaceno 18.12.2019, d.č. 281/16, 502552	1.198.804,-
+ přenesená daňová povinnost	251.748,84
-KDF 551/2019 – ing. Petr Gabriel – stavební dozor Zaplaceno 19.12.2019, d.č. 282/22, 502577	17.000,-

Celkem pořizovací cena	Kč 1.508.602,84
Podíl transferu	0,-
Doba odepisování (návrh)	30 roků
Kolaudace (datum)	

Zařazení dokončených investičních akcí do majetku Obce Hodonice

Rozšíření komunikace „Do pískovny“

účet 042 0001 – orj. 151

-KDF 270/2019, Geodézie Podyjí s.r.o. polohopisné a výškopisné zaměření Zaplaceno 25.6.2019 d.č. 140/8 , 501270	930,49
-KDF 383/2019 – AQUA PROJEKT ZN – ávrh odvodnění a vsakování Dešťových vod, zaplaceno 26.9.2019. d.č. 215/4, 501968	22.990,-
-Poukaz č. 336, Městský úřad ve Znojmě – správní poplatek Zaplacen 5.11.2019, d.č. 245/11, 502237	1.000,-
-KDF 540/2019 – COLAS CZ a.s. – stavební práce na rozšíření komunikace Zaplaceno 18.12.2019, d.č. 281/10, 502546	1.713.207,06

Celkem pořizovací cena	Kč 1.738.127,55
Podíl transferu – Ekolom s.r.o.	Kč 500.000,-
Doba odepisování (návrh)	30 roků
Kolaudace (datum)	

Inventarizační zpráva

O průběhu a výsledku řádné inventury a inventarizace majetku, pohledávek a závazků
Obce Hodonice,
Obecní 287, 671 25 Hodonice, IČ: 00292788 k datu **31.12.2019**

Na základě příkazu starosty Obce Hodonice Bc. Pavla Houště ze dne 16.12.2019 a v souladu se
schválenými směrnici Obce Hodonice O organizaci a způsobu provedení inventarizace majetku a
závazků a plánem inventur pro rok 2019 proběhla řádná inventura a inventarizace majetku a
závazků k 31.12.2019 s tímto výsledkem:

Členy inventarizačních komisí byli jmenováni:

Ústřední inventarizační komise (ÚIK) zodpovídá za organizaci, řízení a provedení inventarizace a tvoří
ji členové:

Předseda ÚIK: Jan Procházka

Člen ÚIK: ing. Jitka Bořilová

Člen ÚIK: Miluše Mitregová

ÚIK ve spolupráci s dílčími inventarizačními komisemi zajišťovala provedení inventarizací. ÚIK
zabezpečila seznámení předsedů dílčích komisí s náplní inventarizace a její metodikou
a v průběhu inventarizací kontrolovala a usměrňovala dílčí inventury.

Dílčí inventarizační komise (DIK) č. 1:

Předseda DIK: ing. Jitka Bořilová

Člen DIK: Procházka Jan

Člen DIK: Jiří Maršoun

DIK č. 1 provedení inventarizace majetku OÚ Hodonice

Dílčí inventarizační komise (DIK) č. 2:

Předseda DIK: Vlastimil Fiala

Člen DIK: Bc. Karel Matoušek

Člen DIK: Bc. Roman Letocha

DIK č. 2 provedení inventarizace majetku JSDH Hodonice.

Dílčí inventarizační komise (DIK) č. 3:

Předseda DIK: Roman Hřebabecký

Člen DIK: Jana Vomočilová

Člen DIK: Ludmila Grillowitzerová

DIK č. 3 provedení inventarizace majetku Knihovny Hodonice.

Dílčí inventarizační komise (DIK) č. 4:

Předseda DIK: Josef Albert

Člen DIK: Jana Procházková

Člen DIK: Michaela Sedlářová

DIK č. 4 provedení inventarizace majetku DPS Hodonice

Dílní inventarizační komise (DIK) č. 5:

Předseda DIK: Ing. Jitka Lattnerová

Člen DIK: Miluše Mitregová

Člen DIK: Hana Prokešová

DIK č. 5 provedení inventarizace pohledávek, závazků, stavů bankovních účtů, majetku v zástavě, podrozvahových účtů dokladová inventarizace

Dílní inventarizační komise (DIK) č. 6:

Předseda DIK: Tomáš Letocha

Člen DIK: Vlastimil Fiala

Člen DIK: Vladimír Konečný

DIK č. 6 inventarizace majetku Sběrného dvoru odpadů Hodonice

Likvidační komise (LK):

Předseda LK: Bc. Karel Matoušek

Člen LK: Tomáš Letocha

Člen LK: Jiří Maršoun

Členové inventarizačních komisí byli proškoleni z práv a povinností dne 6.1.2020.

Inventarizace byla zahájena dne 8.1.2020 a ukončena dne 5.2.2020.

Při zahájení inventarizace dne 8.1.2020 byly e-mailovou zprávou k osobnímu doručení předány dopisy pro odsouhlasení pohledávek a závazků v jmenovité hodnotě nad 50tis. Kč.

Součástí inventarizační zprávy jsou:

Soupis účtů, které jsou předmětem inventarizace s uvedením skutečných a účetních stavů dle inventurních soupisů:

Inventurní soupisy fyzické a dokladové inventury k inventarizovaným účtům

Jsou doloženy inventurními soupisy v počtu **85 a 85** inventarizovaným účtům.

Účty, které k 31.12.2019 vykazují zůstatek 0,-Kč jsou předmětem inventarizace v případě, že vykazovaly zůstatek k 1.1.2019, nebo byly uvedeny v soupisu inventarizovaných účtů v plánu inventur pro rok 2019.

Inventarizace byla provedena v souladu s ustanovením zákona č. 563/1991 Sb., o účetnictví, ve znění pozdějších předpisů a vyhlášky č. 410/2009 Sb., kterou se provádějí některá ustanovení výše uvedeného zákona pro některé vybrané účetní jednotky, vyhláškou č. 270/2010 Sb., o inventarizaci majetku a závazků a Českými účetními standardy pro některé vybrané účetní jednotky, které vedou účetnictví podle vyhlášky č. 410/2009 Sb.

V průběhu inventur byly podány návrhy na vyřazení majetku.

O majetku navrženém k vyřazení bude rozhodováno individuálně během následujícího roku na základě rozhodnutí zastupitelstva obce.

Výsledek inventarizace a způsob vypořádání zúčtovatelných rozdílů byl schválen starostou Obce Hodonice Bc. Pavlem Houštem dne: 10.2.2020

.....
Bc. Pavel Houšť, starosta

Členové ÚIK: Jan Procházka

Ing. Jitka Bořilová

Miluše Mitregová

Členové DIK:

Albert Josef

Ing. Bořilová Jitka

Fiala Vlastimil

Grillowitzerová Ludmila

Hřebabecký Roman

Konečný Vladimír

Ing. Jitka Lattnerová

Bc. Letocha Roman

Letocha Tomáš

Bc. Letocha Roman

Maršoun Jiří

Matoušek Karel Bc.

Mitregová Miluše

Procházka Jan

Procházková Jana

Prokešová Hana



Sedlářová Michaela

Vomočilová Jana

.....

.....

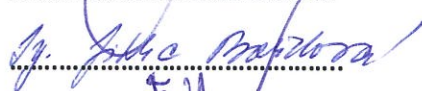

.....



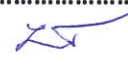

.....

.....

.....

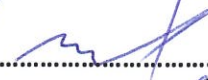
.....

.....

.....

.....

.....

.....

.....

.....

.....

.....

.....

.....

.....

.....

.....

Členové likvidační komise: Bc. Karel Matoušek

Tomáš Letocha

Jiří Maršoun

V Hodonicích dne: 5.2.2020

Jan Procházka, předseda ÚIK

Soupis účtů, které jsou předmětem inventarizace s uvedením skutečných a účetních stavů dle inventurních soupisů:

SU	Název	Účetní stav v Kč 31.12.2019	Skutečný inventurní stav v Kč 31.12.2019
18	<i>Drobný dlouhodobý nehmotný majetek</i>	625 192,20	625 192,20
19	<i>Ostatní dlouhodobý nehmotný majetek</i>	660 680	660 680
21	<i>Stavby</i>	219 679 561,30	219 679 561,30
021 xx9x	<i>Z toho majetek v zástavě</i>	22 412 757,80	22 412 757,80
22	<i>Samostatné movité věci a soubory movitých věcí</i>	16 362 301,45	16 362 301,45
28	<i>Drobný dlouhodobý hmotný majetek</i>	6 905 656,54	6 905 656,54
31	<i>Pozemky</i>	15 951 994,52	15 951 994,52
031 xx1x	<i>Majetek v zástavě</i>	59 360,37	59 360,37
031 xx2x	<i>Z toho majetek zatížený věcnými břemeny</i>	2 736 618,10	2 736 618,10
031 xx3x	<i>Z toho majetek s předkupním právem</i>	171 375,22	171 375,22
031 xx9x	<i>Z toho majetek v zástavě</i>	0	0
32	<i>Umělecká díla a předměty</i>	372 222	372 222
36	<i>Dlouhodobý hmotný majetek určený k prodeji</i>	65 703	65 703
41	<i>Nedokončený dlouhodobý nehmotný majetek</i>	146 410	146 410
42	<i>Nedokončený dlouhodobý hmotný majetek</i>	4 579 523,73	4 579 523,73
52	<i>Poskytnuté zálohy na dlouhodobé majetek</i>	12 100	12 100
78	<i>Oprávký k drobnému dlouhodobému nehmotnému majetku</i>	625 192,20	625 192,20
79	<i>Oprávký k ostatnímu dlouhodobému nehmotnému majetku</i>	321 360	321 360
81	<i>oprávký ke stavbám</i>	91 940 902	91 940 902
82	<i>Oprávký k samostatným hmotným věcem a souborům hmotného majetku</i>	7 735 315,45	7 735 315,45
88	<i>Oprávký k drobnému dlouhodobému hmotnému majetku</i>	6 905 656,54	6 905 656,54
112	<i>Materiál na skladě</i>	4 111,93	4 111,93

131	Pořízení zboží	0	0
132	Zboží na skladě	181 784,58	181 784,58
192	Odepsané pohledávky po lhůtě splatnosti k účtu 315	16 439,30	16 439,30
194	Odepsané pohledávky po lhůtě splatnosti k účtu 311	1 946,60	1 946,60
199	Odepsané pohledávky po lhůtě splatnosti k účtu 377	7 267	7 267
231	Základní běžný účet	52 374 622,18	52 374 622,18
236	Běžné účty peněžních fondů	1 413 002,64	1 413 002,64
245	Účet cizích prostředků	401 125,26	401 125,26
261	Pokladna	0	0
262	Peníze na cestě	0	0
263	Ceniny	1 057	1 057
311	Odběratelé	147 914,30	147 914,30
314	Poskytnuté provozní zálohy	605 917,74	605 917,74
315	Pohledávky za rozpočtové příjmy	50 041	50 041
321	Dodavatelé	12	12
324	Krátkodobé přijaté zálohy	1 214 453,34	1 214 453,34
325	Závazky z dělené správy kaucí	1 850	1 850
331	Zaměstnanci	390 178	390 178
333	Jiné závazky vůči zaměstnancům	0	0
335	Pohledávky za zaměstnanci	10 440	10 440
336	Zúčtování s institucemi sociálního zabezpečení	139 155	139 155
337	Zúčtování s institucemi zdravotního pojištění	65 385	65 385
341	Daň z příjmu	1 107 700	1 107 700
342	Jiné přímé daně	55 452	55 452
343	Daň z přidané hodnoty	403 230	403 230
345	Závazky k osobám mimo vybrané vládní instituce	0	0
346	Pohledávky za vybranými vládními institucemi	15 000	15 000
347	Závazky k ústředním rozpočtům	0	0
349	Závazky k vybraným místním vládním institucím	0	0
373	Krátkodobé poskytnuté zálohy na transfery	3 263 002	3 263 002
374	Přímé zálohy na dotace	39 398	39 398
375	Krátkodobé prostředkování transferů	0	0
377	Ostatní krátkodobé pohledávky	314 084	314 084
378	Ostatní krátkodobé závazky	14 483	14 483
381	Náklady příštích období	98 260,74	98 260,74
383	Výdaje příštích období	492 863,53	492 863,53

384	<i>Výnosy příštích období</i>	13 400	13 400
388	<i>Dohadné účty aktivní</i>	608 068,79	608 068,79
389	<i>Dohadný účet pasivní</i>	3 426 274,10	3 426 274,10
401	<i>Jmění účetní jednotky</i>	156 009 779,46	156 009 779,46
403	<i>Dotace na pořízení dlouhodobého majetku</i>	33 536 070,78	33 536 070,78
406	<i>Oceňovací rozdíly při změně metody</i>	84 011 595,58	84 011 595,58
407	<i>Jiné oceňovací rozdíly</i>	- 59 733	- 59 733
408	<i>Opravy předcházejících účetních období</i>	2 006 020	2 006 020
419	<i>Ostatní fondy</i>	1 563 002,64	1 563 002,64
431	<i>Výsledek hospodaření ve schvalovacím řízení</i>	0	0
432	<i>Výsledek hospodaření minulých účetních období</i>	85 898 790,60	85 898 790,60
455	<i>Dlouhodobě přijaté zálohy</i>	10 603 619,50	10 603 619,50
459	<i>Ostatní dlouhodobé závazky</i>	2 414 231,26	2 414 231,26
469	<i>Ostatní dlouhodobé pohledávky</i>	150 000	150 000
472	<i>Dlouhodobě přijaté zálohy na transfery</i>	0	0
493	<i>Výsledek hospodaření běžného účetního období</i>	6 014 252,18	6 014 252,18
	<i>Podrozvahová evidence</i>		
902	<i>Materiál vedený v ks</i>	2 284,00	2 284,00
905	<i>Vyřazené pohledávky</i>	157 711,10	157 711,10
909	<i>Ostatní majetek</i>	21 122 807,88	21 122 807,88
915	<i>Ostatní krátkodobé podmíněné pohledávky z transferů</i>	0	0
916	<i>Ostatní krátkodobé podmíněné závazky z transferů</i>	0	0
931	<i>KPP ze smluv o prodeji dlouhodobého majetku</i>	0	0
966	<i>Dlouhodobé podmíněné závazky z důvodu užívání cizího majetku na základě smlouvy o výpůjčce</i>	917 450,12	917 450,12
968	<i>Dlouhodobé podmíněné závazky z důvodu užívání cizího majetku nebo jeho převzetí z jiných důvodů</i>	327 126,10	327 126,10
974	<i>Dlouhodobé podmíněné závazky z jiných smluv</i>	21 000 000,00	21 000 000,00
982	<i>Dlouhodobé podmíněné závazky z poskytnutých garancí jednorázových</i>	0	0
999	<i>Vyrovňavkový účet k podrozvahovým účtům</i>	- 961 773,24	- 961 773,24

Seznam majetku navrženého na vyřazení, sestavený dle návrhu dílčích inventarizačních komisí.

název	Cena Kč	Číslo zápisu	Rok pořízení	
zástavní smlouva DPS	3 875,-	3 IK str. 2 zápis 15	2002	
Průkaz energetické náročnosti bytové domy Sídliště 324,325,326,327	11 500,-	3 IK str. 6 zápis 77	2014	
Přírodní kmen – dětské hřiště u KD	5 346,-	12 IK str. 6 / 1462	2012	<i>nefunkční</i>
Projekt kotelna DPS Hodonice	4 200,-	2 IK str. 1 / 1	2002	
Projektová dokumentace – skutečný stav plynové připojky DPS HODONICE	2 800,-	2 IK str. 1 / 3	2003	
tiskárna SHARP MX 2010U	66 574,-	9 IK str. 28 zápis 44	2012	<i>nefunkční</i>
zametací kartáč KM M 1250 Z	163 030,-	9 IK str. 2 zápis 11	2008	<i>nefunkční</i>
stavební kolečko	929,-	8 IK str. 17 zápis 388	2001	<i>nefunkční</i>
Otoční židle NINA	1 217,-	8 IK str. 21 zápis 503	2002	<i>nefunkční</i>
konferenční stůl 2 ks	1 512,-	8 IK str. 6 zápis 206 - 207	1984	<i>nefunkční</i>
konferenční stůl 2 ks	1 512,-	8 IK str. 6 zápis 208 - 209	1984	<i>nefunkční</i>
kartáč s ocelovým madlem - kurty	2 281,-	8 IK str. 43 zápis 1229	2001	<i>nefunkční</i>
Tabule FIX FLIP	2 118,-	8 IK str. 18 zápis 434	2002	<i>nefunkční</i>
varná konvice	798,-	1 IK DPS str. 1 zápis 45	2000	<i>nefunkční</i>
žehlicí prkno	599,-	1 IK DPS str. 1 zápis 48	2001	<i>nefunkční</i>
lehátko ROMA BILA	1 090,-	1 IK DPS str. 1 zápis 166	2002	<i>nefunkční</i>
žehlicí prkno	721,-	1 IK DPS str. 1 zápis 174	2002	<i>nefunkční</i>
kožená židle	3 415,-	1 IK DPS str. 1 zápis 168	2002	<i>nefunkční</i>
popelníkové nádoby 20 ks	16 160,-	8 IK str. 18 zápis 397 - 416	2001	<i>nefunkční</i>
nabíječka	1 599,-	8 IK str. 21 zápis 499	2002	<i>nefunkční</i>
rohož interiérová černá	4 320,-	8 IK str. 43 zápis 1230	2011	<i>nefunkční</i>
mobil. tel. SAMSUNG	4 451,-	12 IK str. 13 zápis 1667	2014	<i>nefunkční</i>
popelnice 240 l 5 ks	5 750,-	8 IK str. 44 zápis 1240 - 1244	2011	<i>nefunkční</i>
Hadice 25 m	1 322,50	12 IK str. 14 zápis 1689	2015	<i>nefunkční</i>
Hadice 50 m	2 645,-	12 IK str. 14 zápis 1688	2015	<i>nefunkční</i>
benzinová sekačka G48	14 750,-	12 IK str. 17 zápis 1745	2016	<i>nefunkční</i>
mobil. tel. LG K 10	6 220,-	12 IK str. 18 zápis 1756	2016	<i>nefunkční</i>
světelné vložky 5 ks	13 963,50	12 IK str. 8 zápis 1486 - 1490	2013	<i>nefunkční</i>

vánoční ozdoby 5 ks	3 388,05	12 IK str. 9 zápis 1553 - 1557	2013	<i>nefunkční</i>
vánoční řetěz světelný 4 ks	7 885,-	12 IK str. 18 zápis 1752 - 1755	2016	<i>nefunkční</i>
rychlovarná konvice	878,-	12 IK str. 20 zápis 1778	2017	<i>nefunkční</i>

Závažná zjištění a závady:

Dle použitých materiálů pro zjištění skutečného stavu byl návrh na vklad – zrušení zástavního práva pro ČMZRB – proveden jen na část zastavených pozemků. V roce 2020 budou zástupci ČMZRB vyzváni k sepsání smlouvy na zrušení zástavy zbývajících pozemků p.č. 631/12,631/13,631/14,631/15,631/16 .

V rámci provedených inventur byla provedena inventarizace budovy bývalé masny č.p. 110 na pozemku PČ 53 / 1 a PČ 53 / 7 zapsané na listu vlastnictví 10001 pro Obec a KÚ Hodonice. Po dokončení demoličních prací bude podán návrh na vklad do Katastru nemovitostí o neexistenci stavby.

Likvidační komise (LK):

Předseda LK:

Bc. Karel Matoušek

Člen LK:

Tomáš Letocha

Člen LK:

Jiří Maršoun

***Seznam majetku navrženého na vyřazení,
sestavený dle návrhu dílčích inventarizačních komisí.***

název	Cena Kč	Číslo zápisu	Rok pořízení	
zástavní smlouva DPS	3 875,-	3 IK str. 2 zápis 15	2002	
Průkaz energetické náročnosti bytové domy Sídliště 324,325,326,327	11 500,-	3 IK str. 6 zápis 77	2014	
Přírodní kmen – dětské hřiště u KD	5 346,-	12 IK str. 6 / 1462	2012	<i>nefunkční</i>
Projekt kotelna DPS Hodonice	4 200,-	2 IK str. 1 / 1	2002	
Projektová dokumentace – skutečný stav plynové přípojky DPS HODONICE	2 800,-	2 IK str. 1 / 3	2003	
tiskárna SHARP MX 2010U	66 574,-	9 IK str. 28 zápis 44	2012	<i>nefunkční</i>
zametací kartáč KM M 1250 Z	163 030,-	9 IK str. 2 zápis 11	2008	<i>nefunkční</i>
stavební kolečko	929,-	8 IK str. 17 zápis 388	2001	<i>nefunkční</i>
Otoční židle NINA	1 217,-	8 IK str. 21 zápis 503	2002	<i>nefunkční</i>
konferenční stůl 2 ks	1 512,-	8 IK str. 6 zápis 206 - 207	1984	<i>nefunkční</i>
konferenční stůl 2 ks	1 512,-	8 IK str. 6 zápis 208 - 209	1984	<i>nefunkční</i>
kartáč s ocelovým madlem - kurty	2 281,-	8 IK str. 43 zápis 1229	2001	<i>nefunkční</i>
Tabule FIX FLIP	2 118,-	8 IK str. 18 zápis 434	2002	<i>nefunkční</i>
varná konvice	798,-	1 IK DPS str. 1 zápis 45	2000	<i>nefunkční</i>
žehlicí prkno	599,-	1 IK DPS str. 1 zápis 48	2001	<i>nefunkční</i>
lehátko ROMA BILA	1 090,-	1 IK DPS str. 1 zápis 166	2002	<i>nefunkční</i>
žehlicí prkno	721,-	1 IK DPS str. 1 zápis 174	2002	<i>nefunkční</i>
kožená židle	3 415,-	1 IK DPS str. 1 zápis 168	2002	<i>nefunkční</i>
popelnicové nádoby 20 ks	16 160,-	8 IK str. 18 zápis 397 - 416	2001	<i>nefunkční</i>
nabíječka	1 599,-	8 IK str. 21 zápis 499	2002	<i>nefunkční</i>
rohož interiérová černá	4 320,-	8 IK str. 43 zápis 1230	2011	<i>nefunkční</i>
mobil. tel. SAMSUNG	4 451,-	12 IK str. 13 zápis 1667	2014	<i>nefunkční</i>
popelnice 240 l 5 ks	5 750,-	8 IK str. 44 zápis 1240 - 1244	2011	<i>nefunkční</i>
Hadice 25 m	1 322,50	12 IK str. 14 zápis 1689	2015	<i>nefunkční</i>
Hadice 50 m	2 645,-	12 IK str. 14 zápis 1688	2015	<i>nefunkční</i>
benzinová sekačka G48	14 750,-	12 IK str. 17 zápis 1745	2016	<i>nefunkční</i>
mobil. tel. LG K 10	6 220,-	12 IK str. 18 zápis 1756	2016	<i>nefunkční</i>
světelné vložky 5 ks	13 963,50	12 IK str. 8 zápis 1486 - 1490	2013	<i>nefunkční</i>

vánoční ozdoby 5 ks	3 388,05	12 IK str. 9 zápis 1553 - 1557	2013	<i>nefunkční</i>
vánoční řetěz světelný 4 ks	7 885,-	12 IK str. 18 zápis 1752 - 1755	2016	<i>nefunkční</i>
rychlovarná konvice	878,-	12 IK str. 20 zápis 1778	2017	<i>nefunkční</i>

Závažná zjištění a závady:

Dle použitých materiálů pro zjištění skutečného stavu byl návrh na vklad – zrušení zástavního práva pro ČMZRB – proveden jen na část zastavených pozemků. V roce 2020 budou zástupci ČMZRB vyzváni k sepsání smlouvy na zrušení zástavy zbývajících pozemků p.č. 631/12,631/13,631/14,631/15,631/16 .

V rámci provedených inventur byla provedena inventarizace budovy bývalé masny č.p. 110 na pozemku PČ 53 / 1 a PČ 53 / 7 zapsané na listu vlastnictví 10001 pro Obec a KÚ Hodonice. Po dokončení demoličních prací bude podán návrh na vklad do Katastru nemovitostí o neexistenci stavby.

Likvidační komise (LK):

Předseda LK:

Bc. Karel Matoušek

Člen LK:

Tomáš Letocha

Člen LK:

Jiří Maršoun

KOBE-cz
s.r.o.

Výroba netkaných textilií ze skleněných vláken

V Hodonicích dne 27.1.2020

Stavební úřad Hodonice
Obecní 287
671 25 Hodonice

Obecní úřad HODONICE	
Došlo dne:	27. 01. 2020
Číslo jed.:
Přílohy: <i>Am</i>

Věc: Žádost o změnu územního plánu na parcele č. 3875 (k.ú. Hodonice)

Žádáme Vás tímto o změnu územního plánu výše uvedené parcely z jejího dosavadního využití na nové využití jako plocha smíšená výrobní.

Děkuji za kladné vyřízení žádosti.

S pozdravem

František Beno
Jednatel společnosti
mob. 777 674 773
e-mail: frantisek.beno@kobe-cz.eu

KOBE-cz s.r.o. ①
U Sladovny 430, 671 25 Hodonice
IČ: 263 05 101, DIČ: CZ26305100
tel.: +420 777 674 773 • www.kobe-cz.eu
mail: frantisek.beno@kobe-cz.eu



Obec Hodonice
Obecní 287, 671 25 Hodonice
IČ: 00292788

Obecní úřad HODONICE	
Došlo dne:	27. 01. 2020
Číslo jed.:	-
Přílohy:	-



ŽÁDOST

O poskytnutí individuální dotace a návratné finanční výpomoci pro spolky / organizace a jednotlivce v obci Hodonice na kulturně-společenskou a sportovní činnost z rozpočtu obce Hodonice.

Žadatel:

Jméno a příjmení – název:Spolek vinařů sv. Klementa

Datum narození – IČ:..... 04510003

Adresa bydliště – sídla:Tasovice čp.67

Zastoupení, právní důvod:Ing. Jiří Sedlář, předseda spolku

.....

Účel poskytnutí individuální dotace a návratné finanční výpomoci:

.....Pořádání místních kulturních akcí

Období: ...pro rok 2020..... Požadovaná celková částka:54 000 Kč

Odůvodnění žádosti:

.....příspěvek 50. Výstava vín.....28,3,2020.....18 000 Kč

.....příspěvek Putování za vínem se sv. Klementem.....9,5,2020.....18 000 Kč

.....příspěvek Zarážení hory.....15,8,2020.....18 000 Kč

.....

Přílohy žádosti:

.....

Datum: 27.1.2020

Ing. Jiří Sedlář

Spolek vinařů sv. Klementa
č.p. 67, 67125 Tasovice
IČ: 04510003
-1-



ŽÁDOST

O poskytnutí individuální dotace pro spolky / organizace a jednotlivce v obci Hodonice na kulturně-spoločenskou a sportovní činnost z rozpočtu obce Hodonice v roce 2020.

Žadatel:

Název: TJ Sokol Tasovice, z.s.

IČ: 44026901

Adresa sídla: Tasovice 193, 671 25 Hodonice

Zastoupen: Janem Vašinou – předsedou TJ

.....

Účel poskytnutí individuální dotace:

Zajištění finančních prostředků na úhradu nákladů spojených se sportovní činností oddílu dorostu a oddílu žen TJ Sokol Tasovice v roce 2020.

Oddíl dorostu 170 000,- Kč.

Oddíl žen 100 000,- Kč.

Požadovaná celková částka: 270 000,- Kč“

Období: rok 2020.

Odůvodnění žádosti:

TJ Sokol Tasovice celoročně zajišťuje fungování sedmi fotbalových oddílů. Finanční prostředky na provoz jsou získávány ze sponzorských příspěvků, dotací, členských příspěvků, ze vstupného apod. Udržení standardní úrovně provozu fotbalových oddílů vyžaduje nemalé finanční prostředky. Proto žádáme obec Hodonice o dotaci na provoz dorosteneckého a ženského fotbalového oddílu TJ Sokol Tasovice.

Datum: 18.2.2020

.....
Podpis žadatele, razítko organizace

TJ Sokol Tasovice, z.s.
671 25 Tasovice 193
- 3 -

OBEC HODONICE

OBECNÍ 287, 671 25 HODONICE

IČ 00292788 DIČ CZ00292788

**KONTROLNÍ VÝBOR OBCE HODONICE****ROZHODNUTÍ O POSKYTNUTÍ INDIVIDUÁLNÍ DOTACE NA NAROZENÉ DÍTĚ OBCÍ HODONICE**

Kontrolní výbor posoudil žádost o poskytnutí individuální dotace obcí Hodonice na narozené dítě Matyáše Ryšánka, bytem ve Znojmě, bytem Hodonice, podanou žadatelkou, matkou dítěte **Alenou Tunovou**, narozenou dne , bytem 71 25 Hodonice Obci Hodonice dne 29. 1. 2020 a v souladu s Pokyny na poskytování individuální dotace na narozené dítě obcí Hodonice schválenými zastupitelstvem obce na svém 7. zasedání dne 29. 4. 2015 usnesením č. 24/7

přiznává

žadatelce Aleně Tunové individuální dotaci ve výši 5000,- Kč na narozené dítě.

Odůvodnění:

Žadatelka splnila podmínky přiznání nároku na dotaci ve všech bodech. Kontrolní výbor postupuje Žádost o poskytnutí individuální dotace na narozené dítě k projednání Zastupitelstvu obce a doporučuje její schválení. Současně doporučuje uzavření Veřejnoprávní smlouvy o poskytnutí individuální dotace na narozené dítě mezi Obcí Hodonice a paní Alenou Tunovou. Paní Alena Tunová bude v případě schválení žádosti zastupitelstvem a následně podpisu smlouvy jako příjemce dotace povinna předložit poskytovateli nejpozději v termínu do 6 měsíců od podpisu smlouvy potřebné doklady k vyúčtování čerpané dotace.

Ing. Jitka Bořilová, předsedkyně kontrolního výboru

Roman Hřebabecký, člen kontrolního výbor

Bc. Roman Letocha, člen kontrolního výboru

Jitka Bořilová
Roman Hřebabecký
Roman Letocha

V Hodonicích dne: 5.2.2020

OBEC HODONICE

OBECNÍ 287, 671 25 HODONICE

IČ 00292788 DIČ CZ00292788

**KONTROLNÍ VÝBOR OBCE HODONICE****ROZHODNUTÍ O POSKYTNUTÍ INDIVIDUÁLNÍ DOTACE NA POHŘEB OBČANA S TRVALÝM BYDLIŠTĚM V OBCI HODONICE**

Kontrolní výbor posoudil žádost o poskytnutí individuální dotace obcí Hodonice na pohřeb občanky s trvalým bydlištěm v obci Hodonice zesulé Anežky Svobodové, narozené dne 24. 3. 1934 ve Vacenovicích, bytem Tasovická 111, 671 25 Hodonice, zesulé dne 4. 1. 2020 podanou žadatelkou, dcerou zesulé **Magdalénou Žurovcovou**, IČ 00292788, DIČ CZ00292788.

Žádost byla předložena na zasedání Kontrolního výboru, Obci Hodonice dne 27. 1. 2020 a v souladu s Pokyny na poskytování individuální dotace na pohřeb občana s trvalým bydlištěm v obci Hodonice schválenými zastupitelstvem obce na svém 7. zasedání dne 29. 4. 2015 usnesením č. 26/7

přiznává

žadatelce Magdaléně Žurovcové individuální dotaci ve výši 5000,- Kč na pohřeb občanky s trvalým bydlištěm v obci Hodonice.

Odůvodnění:

Žadatelka splnil podmínky přiznání nároku na dotaci ve všech bodech. Kontrolní výbor postupuje Žádost o poskytnutí individuální dotace na pohřeb občanky s trvalým bydlištěm v obci Hodonice k projednání Zastupitelstvu obce a doporučuje její schválení. Současně doporučuje uzavření Veřejnoprávní smlouvy o poskytnutí individuální dotace na pohřeb občanky s trvalým bydlištěm v obci Hodonice mezi Obcí Hodonice a paní Magdalénou Žurovcovou.

Ing. Jitka Bořilová, předsedkyně kontrolního výboru

Roman Hřebabecký, člen kontrolního výbor

Bc. Roman Letocha, člen kontrolního výboru

Jitka Bořilová
Roman Hřebabecký
Roman Letocha

V Hodonicích dne: *5.2.2020*

OBEC HODONICE

OBECNÍ 287, 671 25 HODONICE

IČ 00292788 DIČ CZ00292788



KONTROLNÍ VÝBOR OBCE HODONICE

ROZHODNUTÍ O POSKYTNUTÍ INDIVIDUÁLNÍ DOTACE NA POHŘEB OBČANA S TRVALÝM BYDLIŠTĚM V OBCI HODONICE

Kontrolní výbor posoudil žádost o poskytnutí individuální dotace obcí Hodonice na pohřeb občana s trvalým bydlištěm v obci Hodonice zesnulého Miloše Boudného, narozeného dne 12. 1. 1942 v Hostimi, bytem Sídliště 327, 671 25 Hodonice, zesnulého dne 22. 1. 2020 podanou žadatelkou, družkou zesnulého **Annou Havlíkovou**, Hodonice, Obci Hodonice dne 29. 1. 2020 a v souladu s Pokyny na poskytování individuální dotace na pohřeb občana s trvalým bydlištěm v obci Hodonice schválenými zastupitelstvem obce na svém 7. zasedání dne 29. 4. 2015 usnesením č. 26/7

přiznává

žadatelce Anně Havlíkové individuální dotaci ve výši 5000,- Kč na pohřeb občana s trvalým bydlištěm v obci Hodonice.

Odůvodnění:

Žadatelka splnil podmínky přiznání nároku na dotaci ve všech bodech. Kontrolní výbor postupuje Žádost o poskytnutí individuální dotace na pohřeb občana s trvalým bydlištěm v obci Hodonice k projednání Zastupitelstvu obce a doporučuje její schválení. Současně doporučuje uzavření Veřejnoprávní smlouvy o poskytnutí individuální dotace na pohřeb občana s trvalým bydlištěm v obci Hodonice mezi Obcí Hodonice a paní Annou Havlíkovou.

Ing. Jitka Bořilová, předsedkyně kontrolního výboru

Roman Hřebabecký, člen kontrolního výbor

Bc. Roman Letocha, člen kontrolního výboru

Ing. Jitka Bořilová
Roman Hřebabecký
Bc. Roman Letocha

V Hodonicích dne: *5. 2. 2020*

Obec Hodonice
Bc. Pavel Houšť
Obecní 287
671 25 Hodonice
IČ 0029788

Věc: Žádost o pronájem pozemku na parcelním čísle 2146

Žádáme Vás o pronájem pozemku na parcelním čísle 2146 o výměře 585 m². Jedná se o pozemek zapsaný na LV číslo 10001 obce Hodonice. Pozemek má v současné době v nájmu pan. Jaroslav Mališka na základě Nájemní smlouvy ze dne 26. 2. 2014. Tento souhlasí s převodem nájmu na Davida Zedníčka a Drahomíru Zedníčkovou bytem Tasovice 447.

V Tasovicích dne 12. 2. 2020

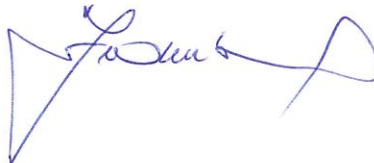
Zedníček





TECHNICKÉ LABORATOŘE OPAVA,
akciová společnost
TĚŠÍNSKÁ 2962/79b, 746 01 OPAVA
INSPEKČNÍ ORGÁN
akreditovaný ČIA
podle ČSN EN ISO/IEC 17020:2012



čj.:273/MV/19/99

INSPEKČNÍ ZPRÁVA

evidenční číslo: 99-00315/1

Výrobek: Elektrický výtah určený pro zdravotnické účely
Typové označení: LVO
Výrobní číslo: 002
Umístění zařízení: Dům s pečovatelskou službou,
Obecní 404, Hodonice
Činnost: Inspekční prohlídka výtahu

Objednatel: ELVÝZ Znojmo s.r.o., Suchohrdelská 2211/16, 669 02 Znojmo
IČ: 26235820

Datum vydání: 31. října 2019

Rozdělovník: 2x ELVÝZ Znojmo s.r.o., Znojmo
1x TECHNICKÉ LABORATOŘE OPAVA, a.s. - IO

Inspekční zpráva nesmí být bez písemného souhlasu objednatele a akreditovaného Inspekčního orgánu rozmnožována. Výsledky této Inspekční zprávy se vztahují pouze na posuzované zařízení.



TECHNICKÉ LABORATOŘE OPAVA,
akciová společnost
TĚŠÍNSKÁ 2962/79b, 746 01 OPAVA
INSPEKČNÍ ORGÁN
akreditovaný ČIA
podle ČSN EN ISO/IEC 17020:2012



čj.: 273/MV/19/99

Na základě celoroční objednávky dodavatele (objednatele) č. 1/19M ze dne 1. dubna 2019 a potvrzené objednávky - smlouvy č. 99-00315 ze dne 16. října 2019, byla provedena inspekční prohlídka dle čl. 6.1 ČSN 27 4007/2014 zaměřená na posouzení provozních rizik u provozovaného výtahu, zhodnocení jeho bezpečnostní úrovně z hlediska existujících rizik, včetně navržení nápravných opatření k jejich odstranění, vyhodnocena dle Inspekčního postupu IP-90.03.01 Inspekční postup za účelem provádění inspekčních prohlídek:

Základní technické údaje:

Název zařízení:	Elektrický výtah určený pro zdravotnické účely
Umístění:	Dům s pečovatelskou službou, Obecní 404, Hodonice
Typ:	LVO
Výrobní číslo:	002
Rok výroby:	2000

Základní technická data:

- Nosnost/počet osob:	1 200 kg
- Zdvih:	5,8 m
- Rychlost:	0,36 m/s
- Počet stanic/nástupišť:	3/3
- Pohon:	elektrický - trakční
- Řízení:	sběrné směrem dolů
- Třída:	III.

Další údaje:

- Servisní organizace:	ELVÝZ Znojmo s.r.o., Suchohrdelská 2211/16, 669 02 Znojmo, IČ: 26235820
- Výrobce:	BV Brumovice s.r.o.
- Provozovatel:	obec Hodonice, Obecní č.p.287, IČ: 00292788

Dokumentace a doklady předložené při inspekční prohlídce:

- dispoziční výkres:	předložen
- technická zpráva:	předložena
- elektrické schéma:	předloženo
- pevnostní výpočet:	předložen
- mazací plán:	předložen
- návod k používání výtahu:	předložen
- atest nosného lana:	předložen
- atest lana omezovače rychlosti:	předloženo

Kopie certifikátů použitých bezpečnostních komponent:

- zajišťovací zař. šach. dv.:	předložena
- nárazník:	předložena
- zachycovače:	předložena
- omezovač rychlosti	předložena
- zařízení proti nadměrné rychlosti klece směrem nahoru	předložena



TECHNICKÉ LABORATOŘE OPAVA,
akciová společnost
TĚŠÍNSKÁ 2962/79b, 746 01 OPAVA
INSPEKČNÍ ORGÁN
akreditovaný ČIA
podle ČSN EN ISO/IEC 17020:2012



čj.: 273/MV/19/99

Popis inspekční činnosti:

Předmětem provedené inspekční prohlídky dle čl. 6.1, v rozsahu čl. 7.1 ČSN 27 4007/2014, bylo posouzení technického stavu výtahu za účelem zhodnocení jeho bezpečnostní úrovně z hlediska vyskytujících se nebezpečí/nebezpečných situací a s nimi souvisejících provozních rizik a navržení nápravných opatření k jejich minimalizaci nebo odstranění.

Inspekční prohlídka byla provedena dle inspekčního postupu číslo IP – 90.03.01.

Inspekční prohlídku provedl dne 16. října 2019 inspektor Technické laboratoře Opava, a.s. - technická inspekce p. Milan Večeřa za účasti zástupce servisní organizace.

Ověření hodnot osvětlení bylo provedeno luxmetrem typu Lutron (DT 123GL), na základě kterého byl posouzen skutečný zjištěný stav formou: vyhovuje - nevyhovuje.

Po provedeném ověření předložené technické dokumentace a dokladů o provedené inspekční prohlídce, provozovaného výtahu se specifikovanými požadavky uvedenými v ČSN EN 81-80 + Z1/2006 podáváme následující vyhodnocení jako:

INSPEKČNÍ NÁLEZ

I. Přehled odchylek (provozních rizik) zjištěných u výtahu dle ČSN EN 81-80 Změna Z1/2006 v návaznosti na ČSN EN 81-20:2015 a jejich zařízení dle četnosti (úrovně příčiny nebezpečí) a závažnosti (kategorie účinku nebezpečí):

C-D. II. Rizika s úrovní příčiny příležitostnou či malou, s kategorií účinku nebezpečí kritickou - prioritní úroveň rizika vysoká:

15. Není zajištěn bezpečný přístup do prohlubně - viz čl. 5.5.8. Nutno provést opatření k zajištění bezpečného přístupu do prohlubně (pevný žebřík, dveře).

D. I. Rizika s úrovní příčiny malou, s kategorií účinku nebezpečí extrémní - prioritní úroveň rizika vysoká:

53b. Výtah není vybaven zařízením proti nekontrolovatelnému pohybu klece- viz čl. 5.9.4. Výtah nutno doplnit zařízením proti nekontrolovatelnému pohybu klece.

D-E.I. Rizika s úrovní příčiny malou či nepravděpodobnou, s kategorií účinku nebezpečí extrémním - prioritní úroveň rizika střední:

5. Není provedena vyhovující funkce chování výtahu při požáru – viz. čl.5.4. Nutno provést úpravu řízení výtahu

E. I. Rizika s úrovní příčiny nepravděpodobnou, s kategorií účinku nebezpečí extrémní - prioritní úroveň rizika nízká:

11a. Není provedena ochrana vyvažovacího/vyrovnávacího závaží v prohlubni - viz čl. 5.5.5. Nutno provést ochranu závaží přepážkou.



čj.: 273/MV/19/99

II. Další neshody ovlivňující bezpečnost provozu výtahů:

1. Nejsou označeny únikové prostory v šachtě výtahu, jak požaduje tab. 3 a 4 ČSN EN 81-20:2015.

III. Zařazení rizika dle jeho prioritní úrovně a doporučené časové lhůty k jejich odstranění

(viz tab. A.2 ČSN EN 81-80+Z1):

Zařazení rizika	Prioritní úroveň	doporučené časové lhůty
A.I, A.II, B.I, C.I,	velmi vysoká	Výtah musí být ihned zastaven
A.III, B.II, B.III, C.III, C-D.I, C-D.II, D.I,	vysoká	Musí být odstraněno v krátkém časovém úseku – 5 let
C.III, C-D. III, D.II, D-E.I	střední	Musí být odstraněno ve středním časovém úseku nebo společně s větší modernizací –10 let
A.IV, B.IV, D.III, D- E.II, E.I	nízká	Může být odstraněno v dlouhém časovém úseku nebo při modernizaci

ZÁVĚR:

Pro zajištění bezpečnosti provozovaného výtahu doporučujeme zjištěná rizika, uvedené v části I. Inspekčního nálezu, odstranit v termínu dle tabulky uvedené v části III. nálezu a odstranění neshody uvedené v části II. v termínech dohodnutých se servisní firmou.

Závěrem lze konstatovat, že po odstranění neshod a rizik uvedených v části I. a II. tohoto Inspekčního nálezu bude posuzované zdvihací zařízení hodnoceno jako zařízení s přiměřenou bezpečností při jeho provozu, za předpokladu dodržování návodu výrobce a obecně platných bezpečnostně technických požadavků.

V případě, že některou neshodu nebo riziko-nápravné opatření nelze adekvátně odstranit je nutno na zbytkové riziko vypracovat analýzu rizik se stanovením odpovídajících nápravných opatření.

Termín další inspekční prohlídky akreditovaným inspekčním orgánem typu „A“ je dle čl. 6.2 ČSN 27 4007/2014 nutno zajistit do 6 let od data provedení této inspekční prohlídky.

Po zkušenostech z provozu mohou být uplatněny další požadavky z hlediska bezpečnosti technických zařízení.

V Brně dne 31. října 2019

Posoudil: technický vedoucí IO:
Bc. Miroslav Geršl
Podpis:



Schválil: vedoucí IO:
Ing. Jaroslav Srámek
Podpis:

20. 01. 2020



DIECÉZNÍ CHARITA BRNO
OBLASTNÍ CHARITA
ZNOJMO

Diecézní charita Brno
Oblastní charita Znojmo
Dolní Česká 1, 669 02 Znojmo

tel.: 515 220 768
znojmo@znojmo.charita.cz
www.znojmo.charita.cz

Vážená paní starostko, vážený pane starosto, vážení členové zastupitelstva,

srdečně Vás zdravím v novém roce s přáním všeho dobrého a hodně úspěchů do Vaší práce.

Děkuji všem obcím, které se zapojily do solidárního systému financování terénních registrovaných sociálních služeb v pověřených obcích ORP Znojmo. Jak jistě víte, naše služby jsou vícezdrojově financovány, to znamená, že se na jejich financování podílí ministerstva, kraje, obce, my sami našimi zdroji a v případě některých služeb také klienti. Od počátku poskytování služeb dle zákona 108/2006 Sb. nám v naší činnosti formou dotace přispívá Město Znojmo a je dobře, že se podařilo do spolufinancování zapojit i ostatní obce našeho regionu, neboť služby poskytujeme občanům celého okresu Znojmo.

Mohu Vás ubezpečit, že z Vašich solidárních příspěvků dostáváme podíl na naše terénní sociální služby. Například v roce 2019 to byla částka 1 288 509 Kč. Velmi si této pomoci vážíme a děkujeme za ni.

Některé obce našeho okresu nám také přispívaly darem na naše neregistrované služby. V minulém roce jsme zavedli novou službu, kterou dotujeme čistě z našich vlastních prostředků. Jedná se o Charitní záchrannou síť, která pomáhá lidem v nouzi, pro které není při řešení jejich situace dostupná žádná jiná pomoc. Více informací se můžete dočíst v přiloženém letáčku. V případě, že máte zájem podpořit tuto naši službu, budeme rádi za jakýkoliv dar, který nám pomůže tuto službu financovat.

Děkuji ještě jednou

S pozdravem

Evžen Adámek

ředitel

Ve Znojmě 15. ledna 2020